



UNIVERSITÀ DEGLI STUDI DI CATANIA
Dipartimento di Ingegneria Civile e Architettura – DICAR

Avviso di indagine di mercato

per l'acquisizione della manifestazione di interesse a partecipare alla procedura per l'affidamento della fornitura di arredi su disegno e di serie per il nuovo allestimento della Direzione del Dipartimento di Ingegneria Civile e Architettura.

L'Università degli Studi di Catania – Dipartimento di Ingegneria Civile e Architettura (DICAR) – ufficio provveditoriale del DICAR, tel +39 095 738.2253, posta elettronica: dicar.provv@unict.it PEC sandra.lazzarini@pec.unict.it, indirizzo internet www.dicar.unict.it, in esecuzione della *Nota Istruttoria n. 266_2023*, intende acquisire manifestazioni di interesse per partecipare alla procedura per il servizio indicato in epigrafe, da realizzare, ai sensi dell'art. 50, comma 1, lettera c), d) e) del D.Lgs. 36/2023 e ss.mm.ii., previa indagine di mercato, con aggiudicazione secondo il criterio del minor prezzo, ai sensi dell'art. 108, comma 2, del D.Lgs. n. 36/2023.

Scopo del presente avviso è individuare, nel rispetto dei principi di non discriminazione, parità di trattamento, proporzionalità e trasparenza, la presenza sul mercato di operatori economici interessati a formulare un preventivo ai fini del successivo affidamento diretto della fornitura di che trattasi.

Si sottolinea, pertanto, che **con il presente avviso non è indetta alcuna procedura di gara**, in quanto esso si configura unicamente come un'indagine esplorativa e conoscitiva finalizzata all'individuazione di operatori economici qualificati da consultare ai fini dell'affidamento diretto della fornitura in argomento, mediante trasmissione di buono d'ordine.

1. Oggetto dell'appalto

L'appalto ha ad oggetto **l'affidamento della fornitura di arredi su disegno e di serie per il nuovo allestimento della Direzione del Dipartimento di Ingegneria Civile e Architettura.** Per la descrizione dettagliata delle attività si rimanda al documento denominato "Condizioni esecutive del servizio" allegato al presente avviso (*Allegato A*).

2. Importo e criterio di aggiudicazione dell'appalto

L'importo a base d'asta è € 24.053,00 (diconsi euro ventiquattromilacinquantatre,00) esclusa l'Iva.

Dovrà essere presentato un preventivo comprendente l'intera fornitura, pena esclusione dalla selezione delle offerte.

L'appalto verrà aggiudicato mediante affidamento diretto, ai sensi dell'art. 50, comma 1, lett. c), d) ed e) del D.Lgs. n. 36/2023 e ss.mm.ii., secondo il criterio del prezzo più basso, ai sensi dell'art. 108, comma 3, del D.lgs n. 36/2023 e ss.mm.ii.

3. Soggetti ammessi a partecipare

La partecipazione alla presente manifestazione di interesse è rivolta a tutti i soggetti indicati dall'art. 65 del D.Lgs. n. 36/2023 e ss.mm.ii., sia in forma singola che in raggruppamento temporaneo, nonché i concorrenti con sede in altri stati diversi dall'Italia ai sensi dell'art. 69 del D.Lgs. n. 36/2023 e ss.mm.ii., alle condizioni di cui all'art. 62 del D.P.R. n. 207/2010.



UNIVERSITÀ DEGLI STUDI DI CATANIA
Dipartimento di Ingegneria Civile e Architettura – DICAR

E' ammessa la presentazione della candidatura da parte dei soggetti di cui all'art. 65, comma 2, lettera e) (raggruppamenti temporanei di concorrenti) ed f) (consorzi ordinari di concorrenti di cui all'art. 2602 del c.c.) del D. Lgs. n. 36/2023 e ss.mm.ii., anche se non ancora costituiti, con le modalità di cui all'art. 68 del medesimo decreto.

4. Requisiti di partecipazione

I soggetti interessati devono possedere i requisiti generali di idoneità morale e di capacità professionale di cui rispettivamente agli artt. 99 e 101 del D.Lgs. n. 36/2023 e ss.mm.ii., meglio descritti nel documento denominato **“Condizioni esecutive del servizio”** allegato al presente avviso (*Allegato A*).

Gli operatori economici muniti dei predetti requisiti possono avanzare istanza alla procedura autodichiarando il **“Possesso dei suddetti requisiti”** e utilizzando apposita istanza (*Allegato B*).

Resta inteso che la suddetta manifestazione di interesse non costituisce prova del possesso dei requisiti richiesti per l'affidamento della fornitura in questione che dovranno, comunque, essere accertati dall'Università degli Studi di Catania, secondo le disposizioni di legge, in occasione della successiva procedura di affidamento.

5. Modalità e termini di presentazione della manifestazione di interesse/autodichiarazione

Gli operatori economici interessati dovranno far pervenire la manifestazione di interesse completa della dichiarazione del possesso dei requisiti di cui al precedente punto 4, **utilizzando l'apposito modello di cui all'Allegato B**. L'istanza/autodichiarazione, redatta in carta semplice e in lingua italiana, dovrà essere firmata **digitalmente** dal legale rappresentante del concorrente.

CONTESTUALMENTE ALL'ISTANZA DI MANIFESTAZIONE DI INTERESSE, GLI OPERATORI ECONOMICI INTERESSATI DOVRANNO PRESENTARE UN PREVENTIVO.

Tali documenti, unitamente alla copia fotostatica di un documento di identità del sottoscrittore in corso di validità, deve essere inoltrata, a mezzo posta elettronica certificata (PEC), agli indirizzi: sandra.lazzarini@pec.unict.it e dicar.provv@unict.it (entro il termine **perentorio del giorno: 13/11/2023**).

L'oggetto della PEC dovrà riportare la seguente dicitura: **“Avviso per partecipare alla procedura di affidamento della fornitura di arredi su disegno e di serie per il nuovo allestimento della Direzione del Dipartimento di Ingegneria Civile e Architettura”**.

Il recapito dell'istanza/autodichiarazione rimane ad esclusivo rischio del mittente ove, per qualsiasi motivo, la medesima non dovesse giungere a destinazione entro il termine suddetto.

Non si terrà conto delle istanze pervenute oltre il termine di cui sopra.

Nel caso di presentazione di un solo preventivo la stazione appaltante si riserva la facoltà di procedere comunque all'ulteriore fase della procedura di affidamento con l'unico concorrente partecipante.

Il presente avviso è da intendersi come mero procedimento preselettivo, non vincolante per la Stazione appaltante e finalizzato alla sola raccolta di manifestazione di interesse da parte dei soggetti interessati.



UNIVERSITÀ DEGLI STUDI DI CATANIA
Dipartimento di Ingegneria Civile e Architettura – DICAR

6. Ulteriori precisazioni

Resta stabilito sin da ora che la presentazione della candidatura non genera alcun diritto o automatismo di partecipazione ad altre procedure di affidamento sia di tipo negoziale che pubblico.

Il presente avviso, finalizzato ad un'indagine di mercato, non costituisce proposta contrattuale e non vincola in alcun modo questa Università che sarà libera di avviare altre procedure.

L'Amministrazione si riserva di interrompere in qualsiasi momento, per ragioni di sua esclusiva competenza, il procedimento avviato, senza che i soggetti richiedenti possano vantare alcuna pretesa.

Al fine di poter effettuare le comunicazioni prescritte per la successiva procedura di affidamento, si invitano i concorrenti ad autorizzare questa Amministrazione ad utilizzare la posta elettronica certificata quale principale mezzo di trasmissione; si evidenzia che la suddetta autorizzazione potrà essere rilasciata dal soggetto partecipante indicando la propria casella PEC. Pertanto, ogni trasmissione a mezzo PEC avrà valore legale di comunicazione.

Eventuali modifiche dell'indirizzo PEC o problemi temporanei nell'utilizzo di tale forma di comunicazione dovranno essere tempestivamente segnalate all'ufficio, diversamente l'Amministrazione declina ogni responsabilità per il tardivo o mancato recapito delle comunicazioni.

7. Responsabile unico del procedimento

Il R.U.P. (Responsabile unico del procedimento) è l'ing. Alessandro Lo Faro (e-mail: alessandro.lofaro@unict.it).

8. Trattamento dei dati personali

Il trattamento dei dati personali è svolto dall'Università degli Studi di Catania, in qualità di Titolare, nel rispetto di quanto previsto dal Regolamento generale per la protezione dei dati personali 2016/679 (General Data Protection Regulation o GDPR) che costituisce la normativa di riforma della legislazione europea in materia di protezione dei dati.

9. Accesso agli atti

L'accesso agli atti è disciplinato dall'art. 35 del D. Lgs. n. 36/2023 e ss.mm.ii..

Il presente avviso è pubblicato all'Albo Ufficiale on-line di Ateneo ed è reso disponibile ad accesso libero al link: <http://www.unict.it/content/bandi-di-gara-e-contratti>.

Catania, 26/10/2023

IL DIRETTORE DEL DICAR

Prof. Ing. Matteo Ignaccolo

Affidamento della fornitura di arredi su disegno e di serie per il nuovo allestimento della Direzione del Dipartimento di Ingegneria Civile e Architettura

CONDIZIONI ESECUTIVE DELLA FORNITURA

Il responsabile del Procedimento
Ing. A. Lo Faro

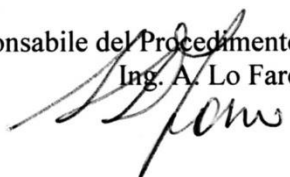

Ottobre 2023

Sommario

1. Oggetto.....	3
2. Descrizione della fornitura.....	3
2.1 Modalità di consegna	3
3. Requisiti di partecipazione.....	4
3.1 REQUISITI DI IDONEITA' PROFESSIONALE.....	4
3.2 REQUISITI DI CAPACITA' ECONOMICA E FINANZIARIA	4
3.3 REQUISITI DI CAPACITA' TECNICA E PROFESSIONALE.....	4
4. Criteri di aggiudicazione.....	5
5. Obblighi e oneri a carico della Ditta aggiudicataria	5
6. Penali.....	8
Penale per mancata consegna della fornitura	8
7. Sicurezza sul lavoro	9
8. Assicurazione	9
9. Recesso anticipato.....	9

Elenco Allegati

1. Oggetto

Il presente documento ha per oggetto la fornitura di arredi su disegno ed arredi di serie per rinnovare l'allestimento della Direzione del Dipartimento di Ingegneria Civile e Architettura dell'Ateneo di Catania. Gli arredi oggetto della fornitura andranno allocati presso la direzione del DICAR che si trova nell'edificio 4, piano 2, della Cittadella Universitaria, via Santa Sofia 64, Catania.

All'interno del presente Capitolato sono contenute le clausole inerenti:

- la durata del contratto;
- la descrizione di tipologia e caratteristiche delle forniture;
- le regole generali per l'esecuzione delle forniture e dei servizi accessori.

2. Descrizione della fornitura

In questa sezione sono descritti le caratteristiche degli arredi oggetto della fornitura ed i relativi quantitativi.

Si prevede la fornitura di arredi di serie ed arredi su disegno le cui quantità sono precisate nell'elaborato computo metrico, mentre i disegni esecutivi e le viste di progetto sono rispettivamente rappresentati negli elaborati denominati abaco, piante e sezioni e viste di progetto. Tutti gli elaborati grafici sono allegati al presente foglio di condizioni esecutive.

Tutti i prodotti forniti dovranno possedere i seguenti requisiti generali inderogabili ad onere e cura del Fornitore:

- Sicurezza
- Resistenza meccanica
- Qualità estetica
- Funzionalità
- Durabilità
- Facilità di pulizia e manutenzione.

L'importo a base d'asta dell'intera fornitura (arredi su disegno e di serie) è pari ad € **24.053,00** (diconsi euro ventiquattromilacinquantatre), esclusa IVA.

2.1 Modalità di consegna

La consegna del materiale dovrà avvenire entro 60 giorni dall'ordine, concordando il giorno della consegna con l'ufficio provveditorale del DICAR, ai seguenti indirizzi mail: dicar.provv@unict.it e alessandro.lofaro@unict.it.

L'offerta deve essere comprensiva delle spese di trasporto, la messa in opera ed installazione.

Il materiale andrà realizzato e/o consegnato presso i locali in uso alla Direzione del DICAR, via Santa Sofia 64, edificio 4, piano secondo, in Catania.

3. Requisiti di partecipazione

Gli operatori economici interessati, a pena di esclusione, devono possedere i requisiti generali di idoneità morale e di capacità professionale, di cui rispettivamente agli artt. 94, 95 e 100, comma 1, lettera a) e comma 3 del D.Lgs. n. 36/2023, nonché i requisiti di capacità economica-finanziaria e tecnica-professionale, ai sensi dell'art. 100 comma 1, lettera b) e lettera c) e commi 11) e 12) del medesimo decreto, di seguito specificati.

Sono esclusi dalla gara gli operatori economici per i quali sussistono cause di esclusione di cui agli artt. 94 e 95 del Codice. Sono comunque esclusi gli operatori economici che abbiano affidato incarichi in violazione dell'art. 53, comma 16-ter, del d.lgs. del 2001 n. 165.

La stazione appaltante verifica il possesso dei requisiti attraverso la consultazione del fascicolo virtuale dell'operatore economico in conformità alla delibera ANAC n. 464 del 27 luglio 2022 [ai sensi dell'art. 99 del D. lgs n. 36/2023].

3.1 REQUISITI DI IDONEITA' PROFESSIONALE

Le imprese interessate dovranno essere iscritte nel registro della Camera di Commercio, Industria, Artigianato e Agricoltura o nel registro delle Commissioni Provinciali per l'Artigianato, se chi esercita l'impresa è italiano o straniero residente in Italia, ovvero dovranno essere iscritte nel registro Professionale del Paese di residenza, se chi esercita l'impresa è straniero non residente in Italia.

3.2 REQUISITI DI CAPACITA' ECONOMICA E FINANZIARIA

L'operatore economico dovrà dimostrare di essere in possesso di idonea capacità economica e finanziaria presentando un fatturato globale, maturato nel triennio precedente a quello di indizione della procedura (2020/2021/2022), per un importo pari al doppio dell'importo posto a base d'asta, IVA esclusa.

3.3 REQUISITI DI CAPACITA' TECNICA E PROFESSIONALE

Possono presentare istanza di manifestazione di interesse le imprese che hanno eseguito nel precedente triennio dalla data di indizione della procedura contratti analoghi a quello in affidamento anche a favore di soggetti privati, per un importo complessivo non inferiore all'importo a base d'asta, IVA esclusa. È necessario specificare per ogni prestazione: l'oggetto, l'importo, la data, il destinatario dei contratti eseguiti.

Gli operatori economici muniti dei predetti requisiti possono autodichiarare il possesso dei requisiti medesimi ai sensi degli artt. 46 e 47 del DPR 445/2000.

Resta inteso che tali requisiti dovranno essere nuovamente dichiarati dall'interessato ed accertati dalla Stazione Appaltante, secondo le disposizioni di legge, in occasione della successiva procedura di affidamento.

4. Criteri di aggiudicazione

L'offerta, a pena di esclusione, dovrà essere compilata in conformità alle prescrizioni contenute nel presente capitolato.

Le offerte saranno impegnative per le imprese concorrenti per il periodo di giorni 180 (centottanta) decorrenti dal termine ultimo stabilito per la presentazione delle stesse.

Tutta la documentazione e il materiale illustrativo e tecnico allegato dovrà essere contrassegnato con timbro e firma del concorrente.

Ciascun concorrente all'appalto dovrà presentare la propria offerta in conformità a quanto specificato negli articoli precedenti; potrà tuttavia proporre quelle varianti e alternative che riterrà opportune, che dovranno essere accettate dal referente della S.A., tenendo presente la funzionalità complessiva della realizzazione e tutte le altre condizioni tecniche ed amministrative del presente Capitolato. La proposta progettuale e l'offerta devono tenere conto della fornitura di tutti gli arredi e/o materiali, la loro messa in opera ed installazione comprese tutte le eventuali opere edili e tutti gli oneri necessari, anche se non direttamente specificati nelle disposizioni di cui al presente Capitolato e negli allegati. Sarà onere dell'impresa appaltatrice il sopralluogo e l'esecuzione del rilievo dei locali, oggetto della fornitura.

5. Obblighi e oneri a carico della Ditta aggiudicataria

Saranno a carico della Ditta aggiudicataria i seguenti oneri e obblighi:

- l'adozione nella esecuzione delle prestazioni dei procedimenti e di tutte le cautele che valgano a prevenire la possibilità di danni ai beni della S.A. e di terzi e specialmente di infortuni alle persone addette al servizio ed ai terzi, in osservanza delle disposizioni di legge vigenti in materia. Ogni responsabilità, in caso di infortuni o per danni nell'esecuzione del servizio o per fatto dei suoi incaricati, ricadrà, pertanto, sulla Ditta aggiudicataria restandone sollevata la S.A.;
- l'osservanza delle norme derivanti dalle vigenti leggi ed accordi in materia di assunzione della mano d'opera e contro gli infortuni sul lavoro, la disoccupazione involontaria, l'invalidità e la vecchiaia e di tutte le altre disposizioni vigenti nella fase esecutiva dell'appalto;
- l'applicazione nei confronti dei propri dipendenti e, se cooperative, nei confronti dei soci lavoratori, impiegati nell'esecuzione del servizio, di condizioni normative e retributive non inferiori a quelle risultanti dai contratti collettivi nazionali di lavoro e dagli accordi integrativi territoriali applicabili, alla data del contratto, nonché le condizioni risultanti da successive modifiche ed integrazioni, ed in genere, da ogni altro contratto collettivo successivamente

stipulato per la categoria. L'obbligo permane anche dopo la scadenza dei suddetti contratti collettivi e fino alla loro sostituzione. I suddetti obblighi vincolano la Ditta aggiudicataria per tutto il periodo di validità del contratto d'appalto anche nel caso in cui non sia aderente alle associazioni firmatarie o receda da esse ed indipendentemente dalla natura artigiana o industriale, dalla struttura o dimensione dell'impresa e da ogni altra sua qualificazione giuridica, economica o sindacale, ivi compresa la forma cooperativa. È facoltà della S.A. richiedere, in qualsiasi momento, alla Ditta aggiudicataria di comprovare l'applicazione del trattamento retributivo previsto dal CCNL di categoria e dagli accordi integrativi territoriali ai lavoratori impiegati nel Servizio. Qualora la Ditta non risulti in regola con i suddetti obblighi, l'Amministrazione provvederà ad applicare una ritenuta fino al 20% dell'importo del corrispettivo dovuto. La ritenuta sarà svincolata soltanto previa esibizione da parte della Ditta aggiudicataria della documentazione attestante il versamento dei contributi previdenziali ed assicurativi obbligatori per gli infortuni sul lavoro e le malattie professionali dei dipendenti, senza che l'Impresa stessa possa vantare alcuna pretesa per il mancato o ritardato pagamento.

- il ripristino a propria cura e spese, di locali, manufatti, infissi, pavimenti, impianti o quant'altro sia stato accidentalmente danneggiato durante l'esecuzione del servizio, così come sarà accertato ad insindacabile giudizio dal referente della S.A.;
- la Ditta aggiudicataria si obbliga a sollevare la S.A. da qualsiasi responsabilità derivante da eventuali azioni proposte direttamente nei confronti della stessa, da parte di dipendenti dell'Impresa ai sensi dell'articolo 1676 del codice civile e così come si obbliga a manlevare la S.A. da qualsiasi conseguenza dannosa che terzi dovessero subire da persone o cose in dipendenza del servizio prestato;
- la Ditta è obbligata ad utilizzare macchine ed attrezzature certificate e conformi alle prescrizioni antinfortunistiche vigenti;
- Il corrispettivo per tutti gli oneri e obblighi sopra specificati si intende conglobato nei prezzi offerti dalla Ditta aggiudicataria in sede di presentazione dell'offerta.

Inoltre, ogni fornitura deve essere eseguita nel rispetto delle seguenti condizioni generali:

- gli arredi e le attrezzature dovranno essere nuovi di fabbrica e rispondenti alle esigenze di ergonomia di lavoro;
- gli arredi devono essere privi di spigoli vivi, che possano recare danno a persone o cose, e conformi al dettato delle norme vigenti in materia di sicurezza (D.Lgs. 81/2008 e ss. mm. e ii.), nonché fornire la più ampia garanzia di durata e funzionalità;
- gli arredi devono essere conformi alle norme UNI EN vigenti, presentare caratteristiche di resistenza alle variazioni di colore ed essere strettamente coordinati tra di loro, sia nel disegno, che

per i materiali costruttivi; devono inoltre rispondere alla funzione cui sono destinati con dimensioni adeguate allo stato dei luoghi;

- le attrezzature e gli arredi offerti devono essere installabili presso i locali destinatari della fornitura, senza comportare adattamenti edili ed impiantistici tali da modificare gli elementi strutturali e murari (infissi, controsoffitti, impianti elettrici, telefonici e di trasmissione dati oltreché di amplificazione esistenti, ecc.);
- gli arredi devono essere fissati, se richiesto dall'Amministrazione o se previsto per obblighi di legge, con opportuni sistemi di fissaggio, che consentano agevolmente anche un eventuale successivo smontaggio e spostamento;
- riguardo alle tipologie di arredi fissi o fissabili ai sensi di specifica norma tecnica, la posa in opera deve essere eseguita mediante fissaggio totale alle strutture edili (pavimento, murature, solai, ecc.), in modo da garantire la resistenza alle forze generate dall'utenza durante l'uso;
- tutti i componenti che utilizzano e/o trasportano energia elettrica devono essere conformi alla vigente normativa di sicurezza elettrica, elettrostatica, elettromagnetica e di ergonomia del lavoro, con particolare riferimento al Marchio di Qualità IMQ, od equivalente a livello internazionale, ed essere in piena aderenza agli standard comunitari sull'immunità da emissione elettromagnetica con certificazione CE.

Nell'esecuzione delle forniture e dei servizi accessori il Fornitore è obbligato a:

- attenersi, nel corso delle attività di installazione e posa in opera, alle Norme tecniche e di Prevenzione Incendi inerenti agli uffici e, relativamente alle strutture per la didattica, alle norme tecniche e di prevenzione incendi inerenti i locali di pubblico spettacolo;
- procedere, prima di qualsiasi tipo di fissaggio mediante foratura, alla preliminare rilevazione di masse metalliche e/o elettromagnetiche, tramite l'uso di appositi apparecchi rilevatori;
- comunicare al RUP, con un anticipo di almeno 5 (cinque) giorni lavorativi, la data prevista per la consegna in loco e la posa in opera delle forniture;
- osservare, nell'esecuzione delle forniture, tutte le indicazioni operative e di indirizzo eventualmente comunicate dal RUP o dal Direttore Esecutivo del Contratto (DEC, se nominato);
- osservare, in particolare, le indicazioni del RUP o del DEC volte a limitare l'interferenza delle operazioni di consegna e installazione con le normali attività degli uffici e della didattica;
- mettere a disposizione le competenze e le specializzazioni necessarie a garantire tutte le fasi dell'installazione, che devono essere effettuate "a perfetta regola d'arte" da parte di persone di provata esperienza e qualificazione, secondo le caratteristiche e le specifiche tecniche indicate nel presente Capitolato;

- eseguire nuovamente tutte le opere che saranno ritenute dal RUP o dal DEC non eseguite in maniera soddisfacente e/o conforme a quanto previsto dall'Accordo quadro e dallo specifico Contratto di fornitura;
- informare tempestivamente il RUP o il DEC di ogni circostanza che incida o possa incidere sulla regolare esecuzione delle attività previste per le forniture;
- sostituire il personale addetto alla posa in opera, qualora sia ritenuto inadeguato dal RUP o dal DEC;
- produrre, prima dell'ultimazione di ciascuna fornitura, la manualistica di utilizzo e/o d'uso in lingua italiana, ovvero corredata da puntuale traduzione in italiano, relativa alle attrezzature per le quali siano previste le informazioni d'uso;
- onorare gli impegni connessi con la garanzia sui prodotti forniti, per la durata offerta in sede di gara per l'Accordo quadro;
- onorare l'impegno relativo alla durata degli approvvigionamenti, assicurando la disponibilità dei prodotti offerti e il reperimento delle parti di ricambio, per l'eventuale sostituzione di componenti, per il periodo pari a quello offerto per la garanzia.

Il suddetto elenco degli obblighi ed oneri a carico della Ditta aggiudicataria, non è esaustivo; pertanto, ove si rendesse necessario adempiere ad obblighi ed oneri non specificatamente indicati, ma necessari per l'espletamento delle prestazioni contrattuali, questi sono a completo carico della Ditta aggiudicataria.

6. Penali

Le penali saranno applicabili per ritardo nella consegna della fornitura o mancata consegna della stessa, non giustificata ed esclusivamente imputabile alla Ditta aggiudicataria.

È fatto obbligo all'impresa di effettuare la consegna nei tempi e nei modi previsti e/o concordati con la S.A. In caso di inadempienza verrà applicata una penale di euro 50,00 (cinquanta/00), per ogni giorno di ritardo rispetto alla tempistica prevista dal contratto, nelle modalità previste dal D. Lgs. n. 36/2023.

Penale per mancata consegna della fornitura

Per la mancata fornitura verrà trattenuta una somma pari al 10% dell'importo contrattuale: gli importi delle penali applicate saranno detratte dagli importi delle fatture emesse e/o saranno incamerate dal deposito cauzionale definitivo prestato dalla ditta. In tale ultimo caso, l'applicazione della penale darà luogo all'incameramento della corrispondente quota dalla cauzione, con obbligo della ditta di provvedere alla sua reintegrazione entro 15 giorni. La ditta riconosce alla S.A. il diritto di applicare le penali secondo le modalità sopra espresse. L'errata consegna o la consegna parziale sarà equiparata alla mancata fornitura.

7. Sicurezza sul lavoro

La Ditta aggiudicataria avrà l'obbligo e la responsabilità di attenersi, e di fare attenere il proprio personale, alle vigenti disposizioni in materia di sicurezza del lavoro.

La ditta si impegna, inoltre, a rispettare e far rispettare dal proprio personale le norme attualmente in vigore presso l'amministrazione o che in futuro venissero emanate, in materia di controlli ed organizzazione interna.

L'impresa dovrà altresì:

- impartire al proprio personale impiegato nel servizio un'adeguata informazione e formazione, anche in relazione ai rischi relativi al lavoro svolto presso le sedi oggetto del presente avviso, nonché sulle misure di prevenzione e protezione da adottare in materia di sicurezza sul lavoro e di tutela ambientale;
- dotare detto personale di dispositivi di protezione individuali atti a garantire la massima sicurezza in relazione al tipo di attività svolta;
- adottare tutti i procedimenti e le cautele al fine di garantire l'incolumità delle persone addette e dei terzi.

L'Amministrazione ha facoltà di procedere alla risoluzione del contratto qualora accerti che la ditta non osservi le norme di cui sopra; i danni derivanti da tale risoluzione saranno interamente a carico della ditta.

Trattandosi, a norma dell'art. 26 del D.Lgs.81/2008 e ss.mm.ii., di un servizio che non presenta apprezzabili rischi di natura interferenziale, si prescinde dalla redazione di apposito DUVRI e non vi sono oneri per la sicurezza soggetti a ribasso d'asta

8. Assicurazione

La Ditta aggiudicataria, in relazione agli obblighi assunti con l'accettazione delle presenti Condizioni Esecutive, espressamente solleva la S.A. da ogni responsabilità in caso di infortuni o danni eventualmente subiti da persone, cose, mezzi e valori sia della S.A., sia della ditta, sia di terzi e verificatesi in dipendenza dell'attività svolta nell'esecuzione dei servizi connessi alla fornitura.

La S.A. è inoltre esonerata da ogni responsabilità per danni, infortuni od altro che dovesse accadere al personale dipendente della ditta, durante l'esecuzione del servizio, convenendosi a tale riguardo che qualsiasi eventuale onere è da intendersi già compreso o compensato nel corrispettivo dell'appalto.

9. Recesso anticipato

La S.A. si riserva la facoltà di recesso dal rapporto, senza riconoscimento di danni, anche prima della scadenza, nei seguenti casi:

- constatazioni di negligenze reiterate e particolarmente gravi in numero superiore a 2, notificate a mezzo raccomandata o PEC, senza che la ditta abbia fornito esauritive controdeduzioni entro 3 giorni dalla constatazione;
- errata o mancata fornitura;
- gravi inadempimenti rispetto agli obblighi della ditta aggiudicataria nei confronti del proprio personale;
- gravi inadempimenti in materia di sicurezza sul lavoro;
- gravi inadempimenti rispetto a quanto previsto nelle norme generali.

ELENCO ALLEGATI

Allegato 1. – Computo metrico estimativo

Allegato 2 – abaco

Allegato 3 – piante e sezioni

Allegato 4 – viste di progetto.

Num. ORD TARIFFA	DESIGNAZIONE DEI LAVORI	DIMENSIONI				Quantità	IMPORTI €	
		par. ug.	lung.	largh.	H/peso		Prezzo €	Totale €
1 (C)	ARREDO Poltroncina "Flat Bar BRNO chair" dimensioni 57x57x76(h) cm - des. Mies Van Der Rohe, struttura in trafilato piatto d'acciaio cromato; sedile, schienale e braccioli rivestiti in pelle pieno fiore "Anilina Dani" Sommano cad	3,000				3,00	780,00	2.340,00
						3,00		
2 (C)	Poltroncina "Tubular BRNO chair" dimensioni 55x64x79(h) cm - des. Mies Van Der Rohe, struttura in tubo d'acciaio cromato a specchio; seduta e schienale rivestiti in pelle "Anilina Dani". Sommano cad	8,000				8,00	600,00	4.800,00
						8,00		
3 (C)	Poltrona "Barcelona" dimensioni 75x76x77(h) cm - des. Mies Van Der Rohe, struttura in trafilato piatto d'acciaio cromato; cinghie in cuoio, cuscini rivestiti in pelle pieno fiore "Anilina Dani" Sommano cad	2,000				2,00	1.500,00	3.000,00
						2,00		
4 (C)	Tavolo "MR" dimensioni 71,5x52,5(h) cm - des. Mies Van Der Rohe, struttura in tubo d'acciaio cromato; piano di cristallo spessore 12 mm Sommano cad	1,000				1,00	495,00	495,00
						1,00		
5 (C)	Tavolo "Tube d'Avion" dimensioni 160x80x72-77 (h) cm - des. Le Corbusier, struttura con basamento in tubo d'acciaio ellittico (101x51 mm), regolabile in altezza; piano rettangolare di vetro spessore 15 mm. Sommano cad	1,000				1,00	765,00	765,00
						1,00		
6 (C)	Tavolo "Tube d'Avion" dimensioni 240x100x72-77 (h) cm - des. Le Corbusier, struttura con basamento in tubo d'acciaio ellittico (101x51 mm), regolabile in altezza; piano rettangolare di vetro spessore 15 mm. Sommano cad	1,000				1,00	1.035,00	1.035,00
						1,00		
7 (C)	Divano "Barcelona" dimensioni 147x76x77(h) cm - des. Mies Van Der Rohe, struttura in trafilato d'acciaio piatto cromato a specchio; cuscini in pelle "Anilina Dani" Sommano cad	1,000				1,00	2.910,00	2.910,00
						1,00		
	Totale ARREDO							15.345,00
	Totale							15.345,00
	OPERE IN LEGNO							
8 (C)	"Elemento 1" (vedi elaborato denominato "ABACO DEGLI ELEMENTI IN LEGNO") - dimensioni 245x194 cm (da verificare in cantiere). Controsoffitto orizzontale in legno listellare di abete nobilitato in rovere dello spessore di 19 mm bordato da massello di rovere dello spessore di 5							
	A RIPO RTARE							15.345,00

Num. ORD TARIFFA	DESIGNAZIONE DEI LAVORI	DIMENSIONI				Quantità	IMPORTI €	
		par. ug.	lung.	largh.	H/peso		Prezzo €	Totale €
	RIPORTO							15.345,00 €
9 (C)	mm finito, verniciato con vernice all'acqua trasparente satinata in due o più mani; da agganciare con elementi a scomparsa a struttura in profili zincati fissati alla struttura del controsoffitto esistente da integrare eventualmente con tiranti agganciati al solaio soprastante; con realizzazione di n. 1 foro predisposto per il rimontaggio del corpo illuminante preesistente. Nel prezzo è compresa e compensata la ferramenta accessoria per la posa, tutto il materiale necessario all'esecuzione del rivestimento, il taglio, lo sfrido e qualsiasi altro onere per dare il lavoro finito a regola d'arte.	1,000				1,00	1.780,00	1.780,00
	Sommano cad					1,00		
10 (C)	"Elemento 2" (vedi elaborato denominato "ABACO DEGLI ELEMENTI IN LEGNO") - dimensioni 216x260 cm (da verificare in cantiere). Boiserie in legno listellare di abete nobilitato in rovere dello spessore di 19 mm bordato da massello di rovere dello spessore di 5 mm finito, verniciato con vernice all'acqua trasparente satinata in due o più mani; da agganciare con elementi a scomparsa a struttura fissata alle pareti esistenti; con realizzazione di n. 3 forature necessarie al fissaggio della presa, pulsantiera e quadro elettrico. Nel prezzo è compresa e compensata la ferramenta accessoria per la posa, tutto il materiale necessario all'esecuzione del rivestimento, il taglio, lo sfrido e qualsiasi altro onere per dare il lavoro finito a regola d'arte.	1,000				1,00	1.300,00	1.300,00
	Sommano cad					1,00		
11 (C)	"Elemento 3" (vedi elaborato denominato "ABACO DEGLI ELEMENTI IN LEGNO") - dimensioni 312x260 cm (da verificare in cantiere). Boiserie in legno listellare di abete nobilitato in rovere dello spessore di 19 mm bordato da massello di rovere dello spessore di 5 mm finito, verniciato con vernice all'acqua trasparente satinata in due o più mani; da agganciare con elementi a scomparsa a struttura fissata alle pareti esistenti. Nel prezzo è compresa e compensata la ferramenta accessoria per la posa, tutto il materiale necessario all'esecuzione del rivestimento, il taglio, lo sfrido e qualsiasi altro onere per dare il lavoro finito a regola d'arte.	1,000				1,00	1.950,00	1.950,00
	Sommano cad					1,00		
	A RIPORTARE							20.375,00

Num. ORD TARIFFA	DESIGNAZIONE DEI LAVORI	DIMENSIONI				Quantità	IMPORTI €	
		par. ug.	lung.	largh.	H/peso		Prezzo €	Totale €
	R I P O R T O							20.375,00 €
12 (C)	<p>accessoria per la posa, tutto il materiale necessario all'esecuzione del rivestimento, il taglio, lo sfrido e qualsiasi altro onere per dare il lavoro finito a regola d'arte.</p> <p style="text-align: right;">Sommano cad</p> <p>"Elemento 5" (vedi elaborato denominato "ABACO DEGLI ELEMENTI IN LEGNO") - dimensioni 377x misure varie cm (da verificare in cantiere). Controsoffitto inclinato da 13 a 33 cm in legno listellare di abete nobilitato in rovere dello spessore di 19 mm bordato da massello di rovere dello spessore di 5 mm finito, verniciato con vernice all'acqua trasparente satinata in due o più mani; da agganciare con elementi a scomparsa a struttura in profili zincati fissati alla struttura del controsoffitto esistente da integrare eventualmente con tiranti agganciati al solaio soprastante. Nel prezzo è compresa e compensata la ferramenta accessoria per la posa, tutto il materiale necessario all'esecuzione del rivestimento, il taglio, lo sfrido e qualsiasi altro onere per dare il lavoro finito a regola d'arte.</p>	1,00				1,00		
						1,00	2.730,00	2.730,00
13 (C)	<p style="text-align: right;">Sommano cad</p> <p>"Elemento 6" (vedi elaborato denominato "ABACO DEGLI ELEMENTI IN LEGNO") - dimensioni 268x260 cm (da verificare in cantiere). Mobile in legno listellare di abete nobilitato in rovere dello spessore di 19 mm bordato da massello di rovere dello spessore di 5 mm finito, verniciato con vernice all'acqua trasparente satinata in due o più mani; sagomato in base alla pendenza del controsoffitto inclinato. Costituito da due ante nella parte inferiore di 102 (h) cm con un ripiano interno e nella parte superiore di 103 (h) cm da tre ripiani a giorno all'interno di due fianchi da 26 cm e da 46 cm; con realizzazione di n. 3 forature necessarie al fissaggio delle prese. Nel prezzo è compresa e compensata la ferramenta accessoria per la posa, tutto il materiale necessario all'esecuzione del rivestimento, il taglio, lo sfrido e qualsiasi altro onere per dare il lavoro finito a regola d'arte.</p>	1,00				1,00		
						1,00	1.620,00	1.620,00
	Sommano cad					1,00		
						1,00	2.620,00	2.620,00
	Totale OPERE IN LEGNO							12.000,00
	Totale							12.000,00
14 (C)	<p style="text-align: center;">PORTA VETRATA</p> <p>Porta vetrata in cristallo temperato chiaro 10 mm formata da n. 02 ante con lavorazione di fasce sabbiate ed accessori in metallo, dimensioni 200x240(h) cm.</p>							
	Sommano cad	1,00				1,00		
						1,00	2.000,00	2.000,00
	Totale PORTA VETRATA							2.000,00
	Totale							2.000,00
	T O T A L E							29.345,00

Num. ORD TARIFFA	DESIGNAZIONE DEI LAVORI	DIMENSIONI				Quantità	IMPORTI €	
		par. ug.	lung.	largh.	H/peso		Prezzo €	Totale €
	TOTALI							
	Totale lavorazioni A CORPO							29.345,00 €
	Totale lavorazioni A MISURA							0,00 €
	Liste in economia							0,00
	Importo Manodopera							0,00 €
	Importo Sicurezza Speciale							0,00 €
	Totale Progetto €							29.345,00 €
	RIEPILOGATIVO GENERALE							
	Totale Lavorazioni							29.345,00 €
	Totale Sicurezza Speciale							0,00 €
	Totale Progetto €							29.345,00 €

Num. ORD TARIFFA	DESIGNAZIONE DEI LAVORI	IMPORTI € Totale
RIEPILOGO PER CAPITOLI		
ARREDO		--
--		15.345,00 €
	Totale ARREDO	15.345,00 €
OPERE IN LEGNO		--
--		12.000,00 €
	Totale OPERE IN LEGNO	12.000,00 €
PORTA VETRATA		--
--		2.000,00 €
	Totale PORTA VETRATA	2.000,00 €

Esploso assonometrico con indicazione degli elementi

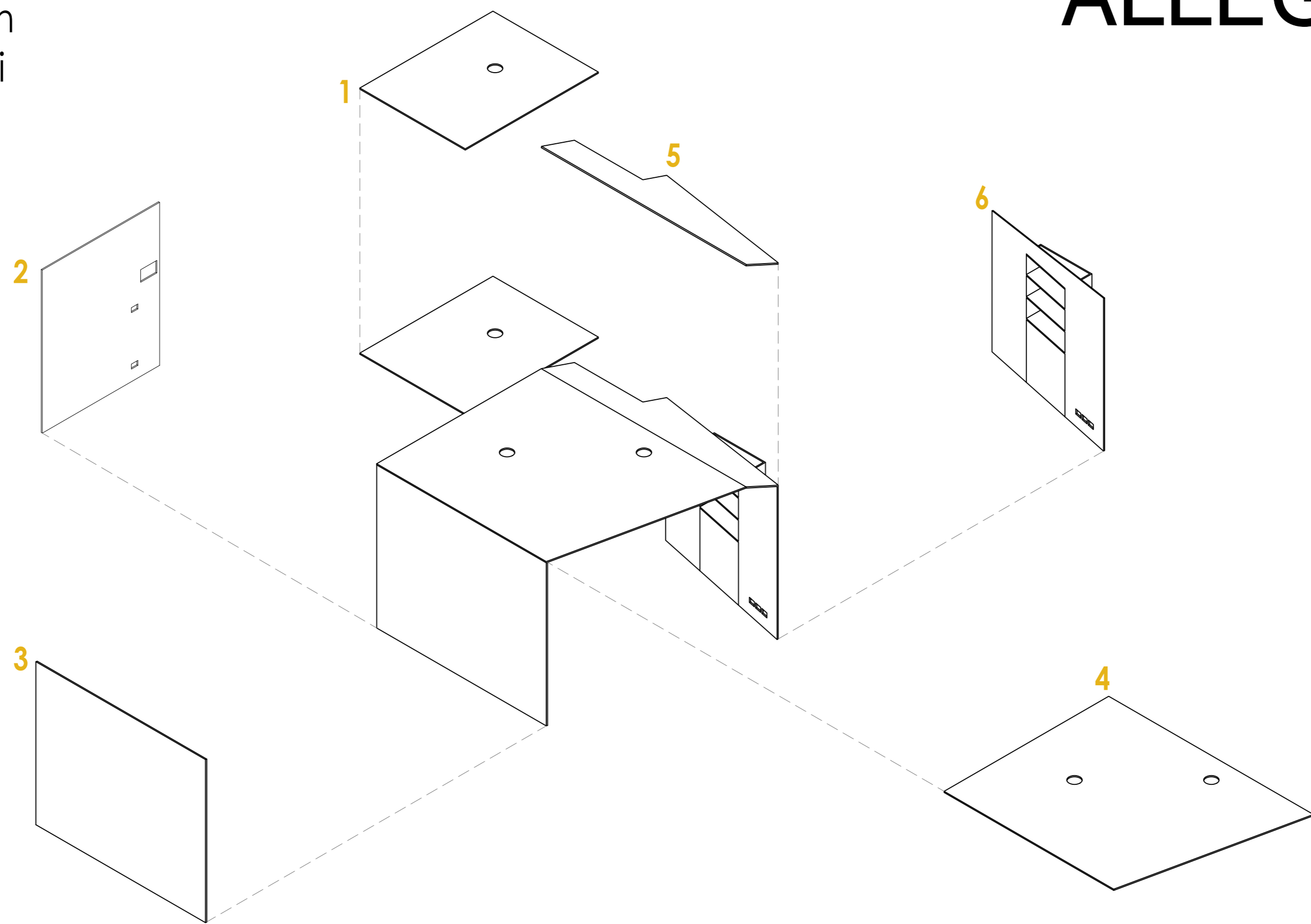

Elemento 1
Foro Ø30

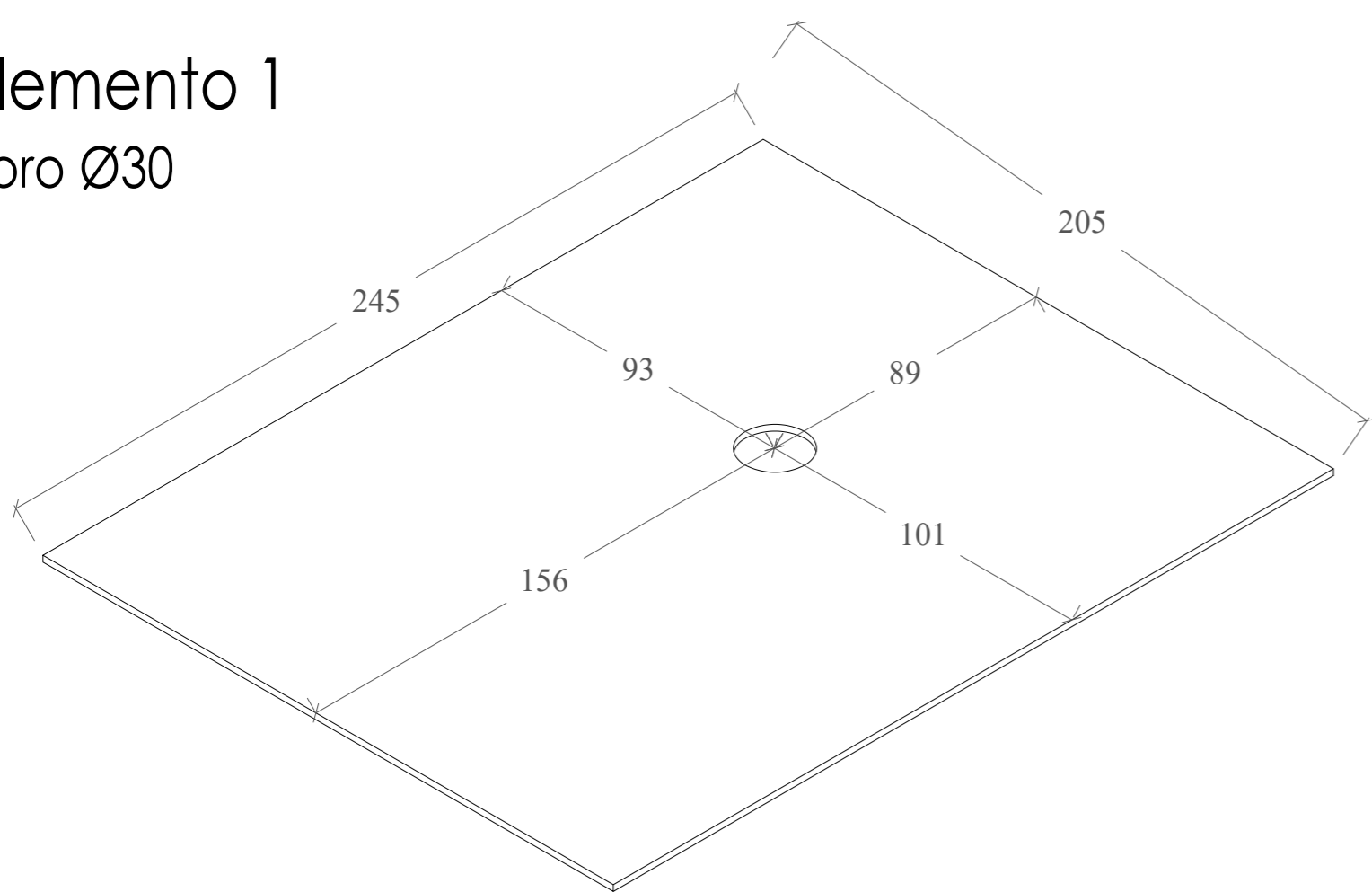

Elemento 4
Fori Ø30

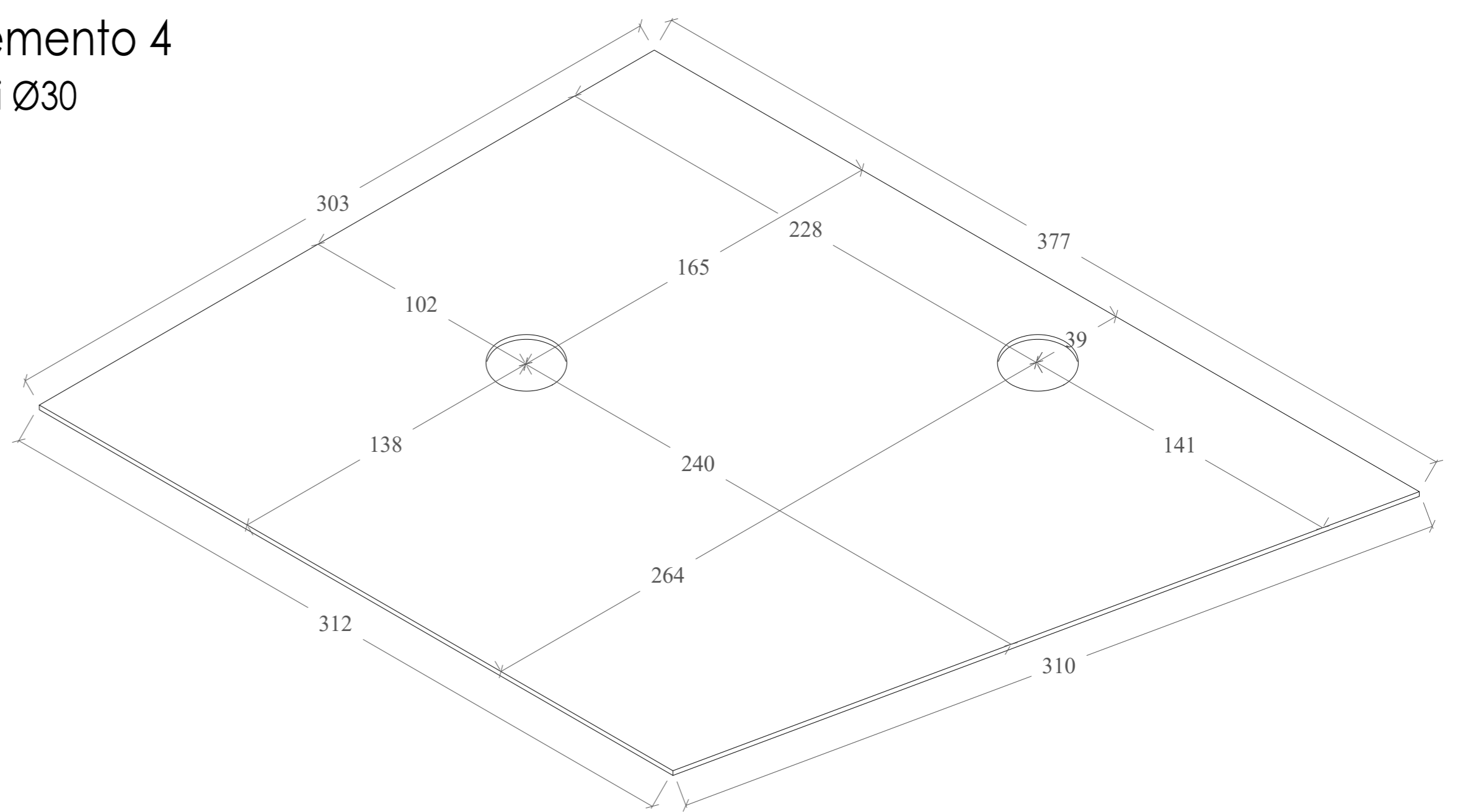

Elemento 2

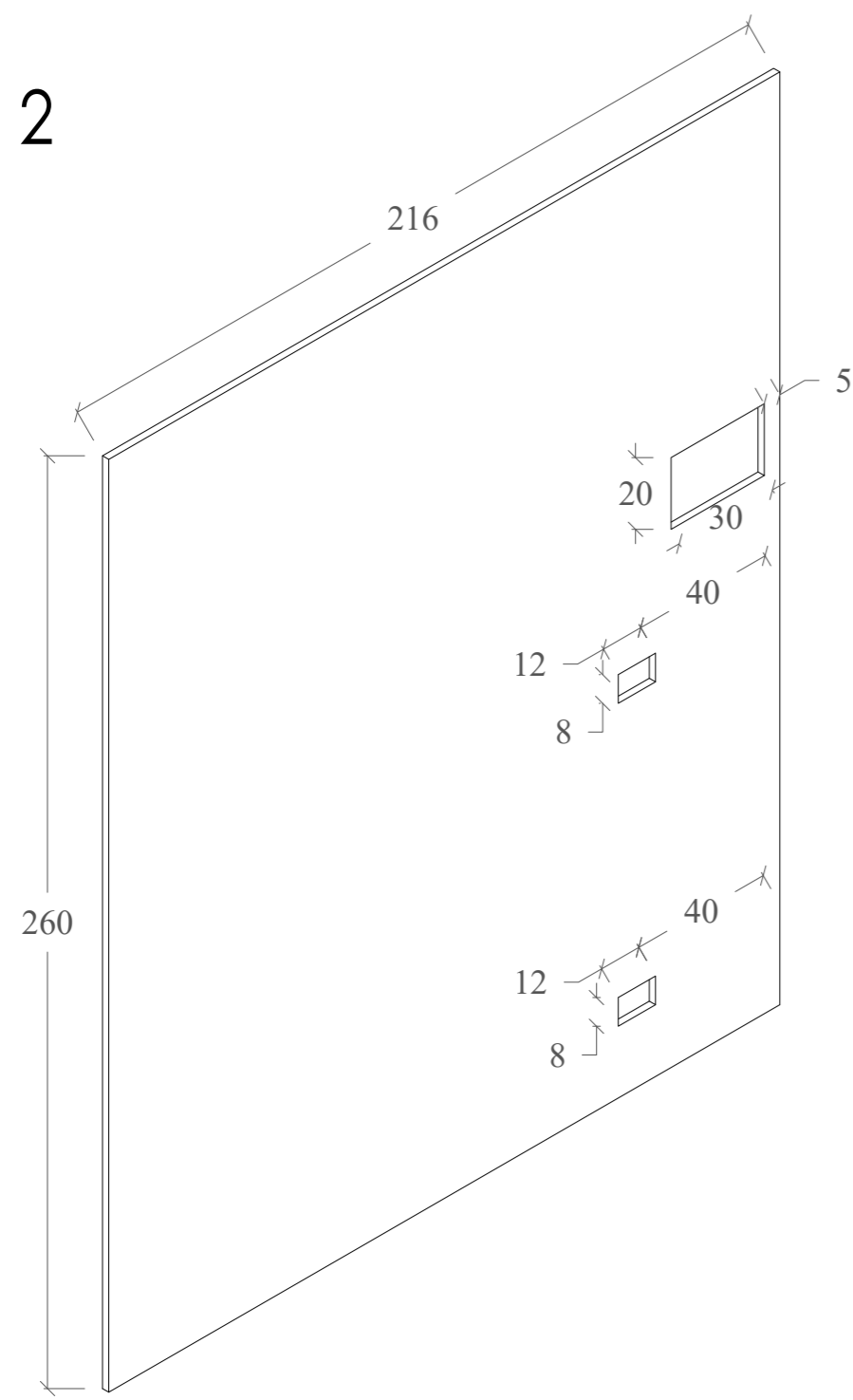

Elemento 5

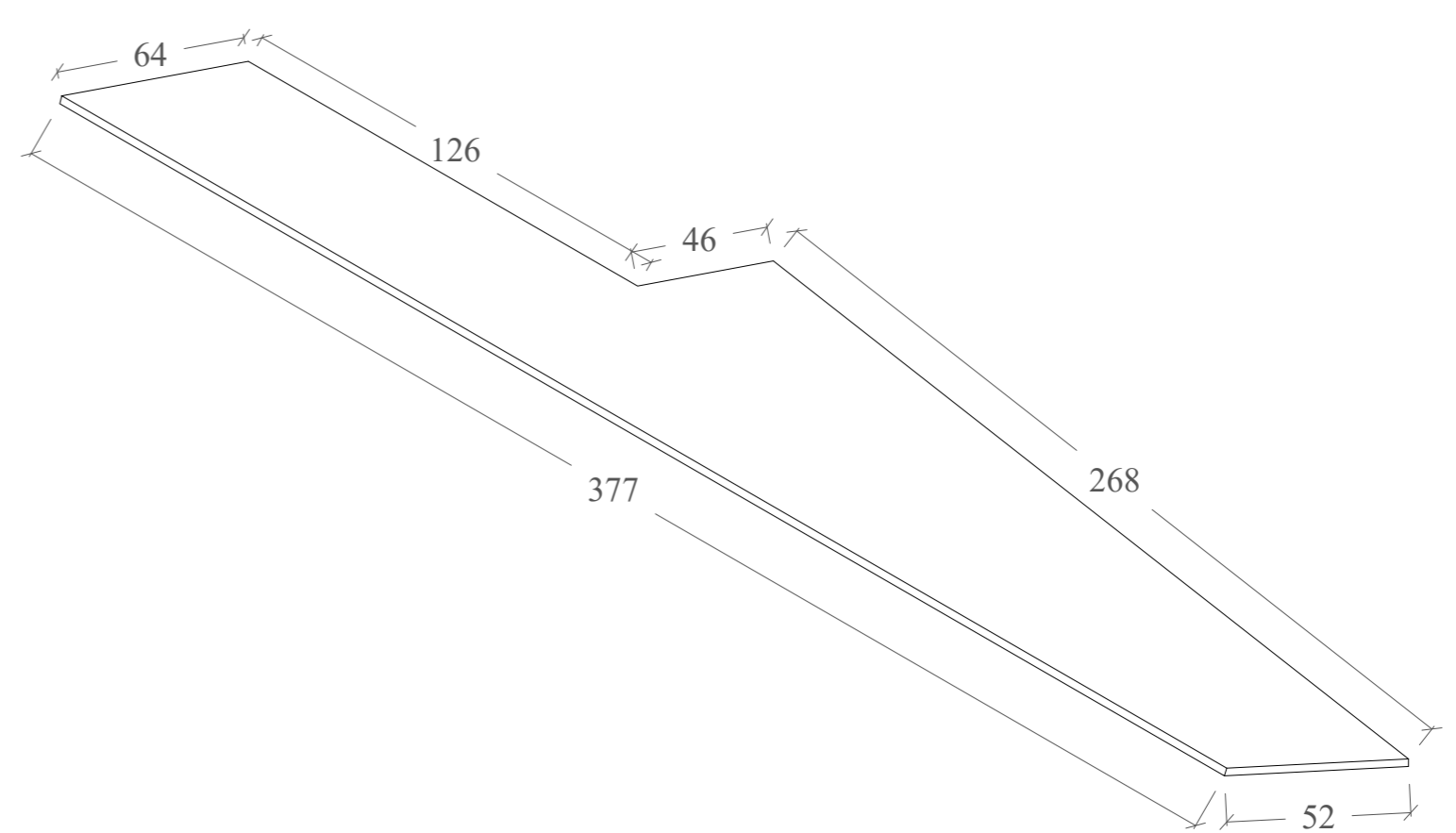

Elemento 3

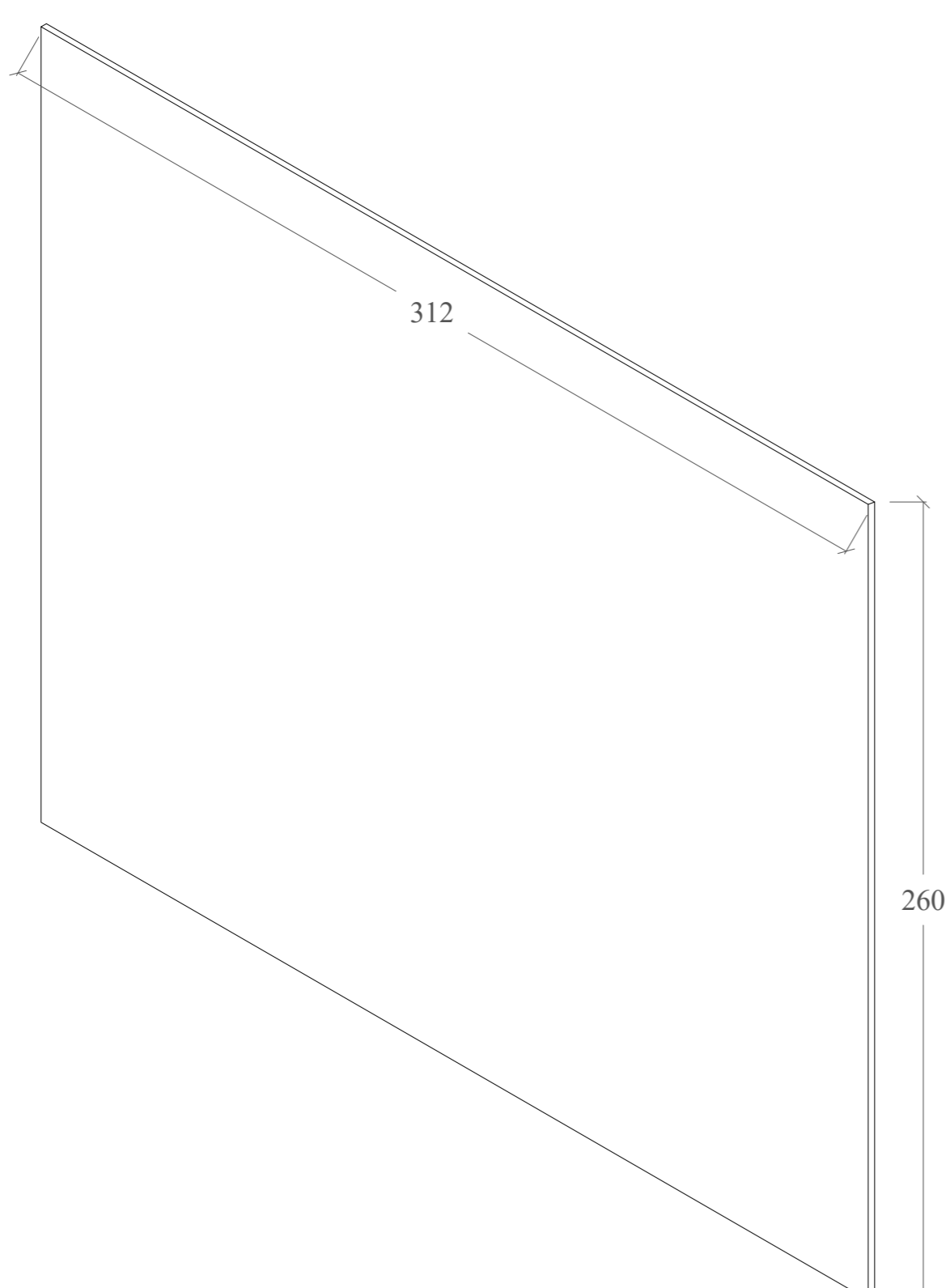

Elemento 6

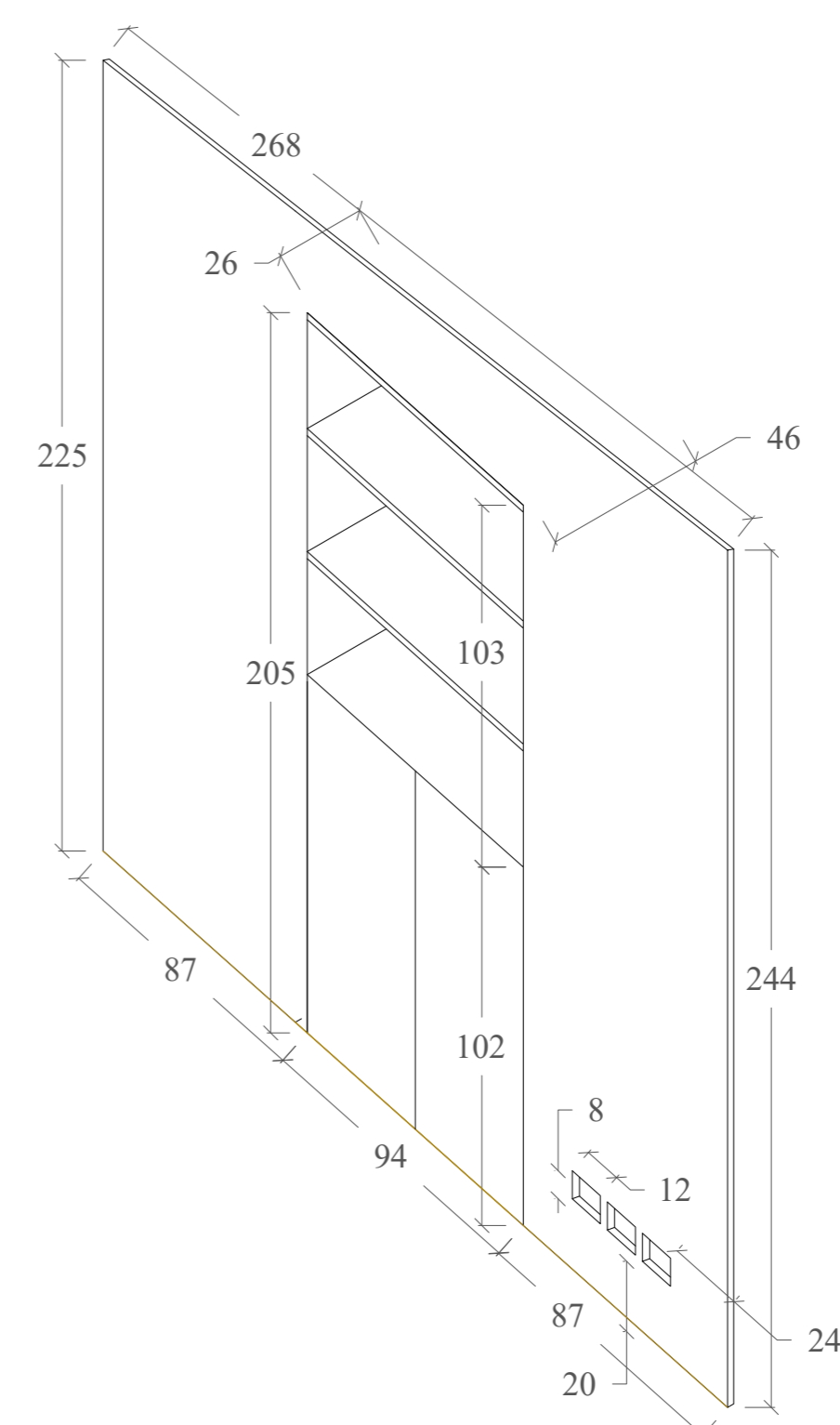

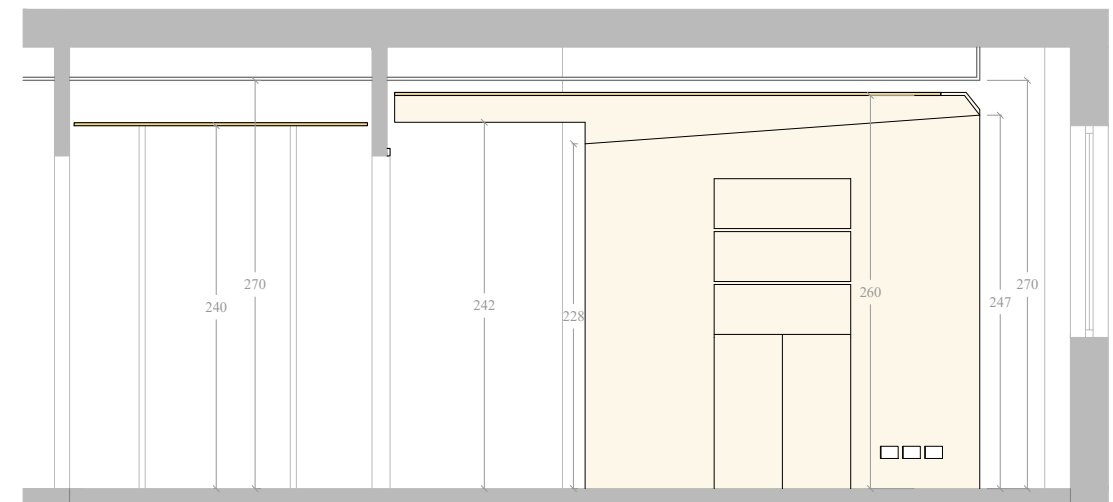

SEZIONE BB

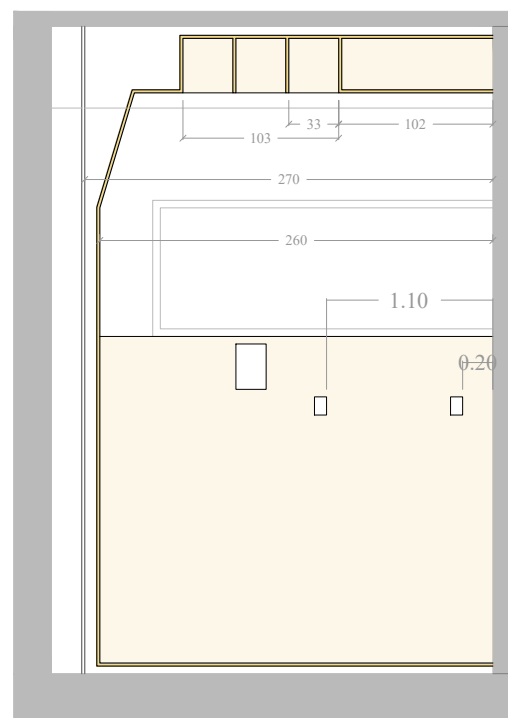

SEZIONE AA

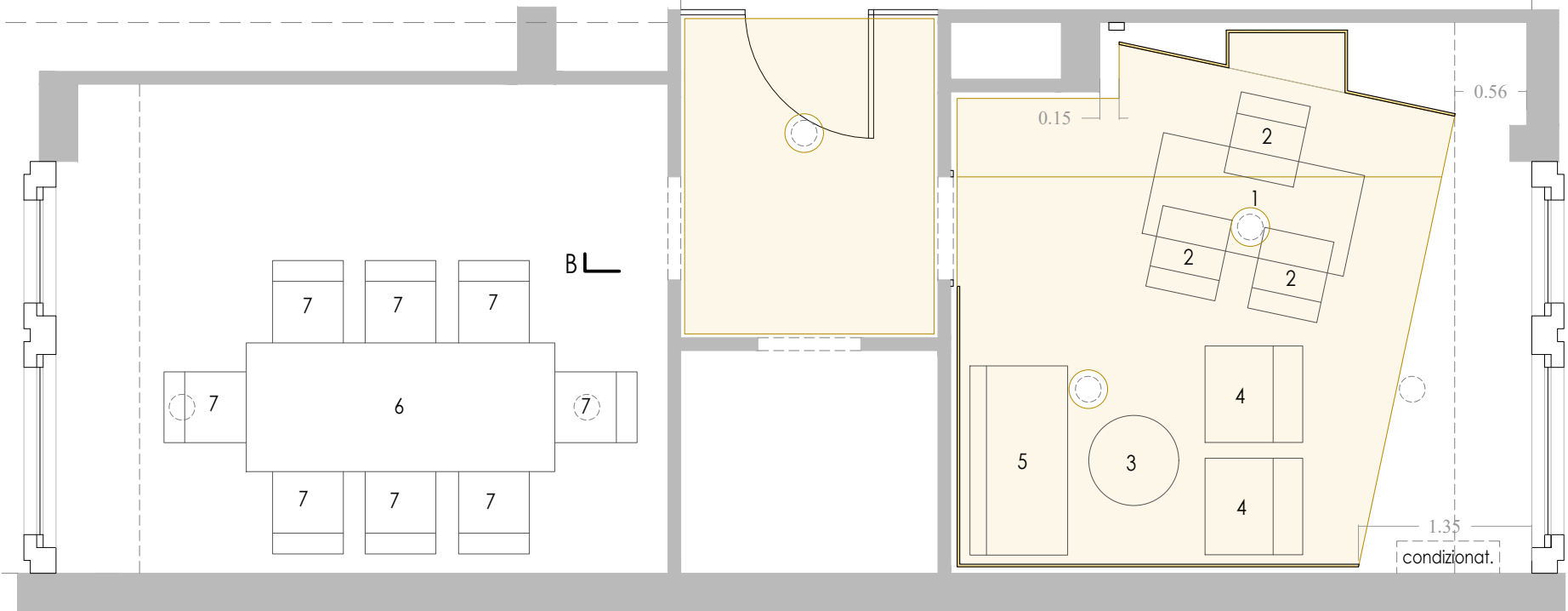

JA

JB

Viste di progetto **ALLEGATO 4**

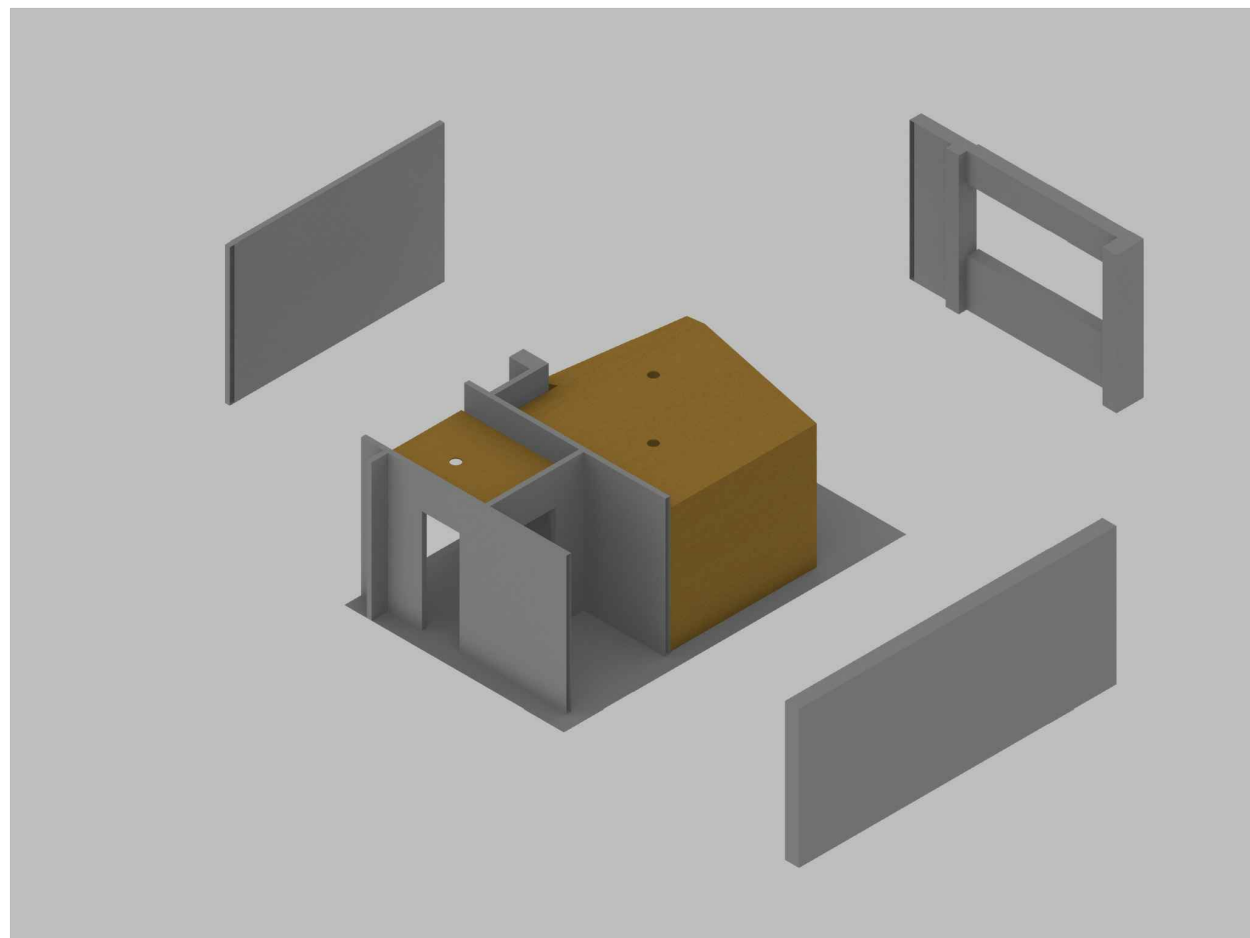
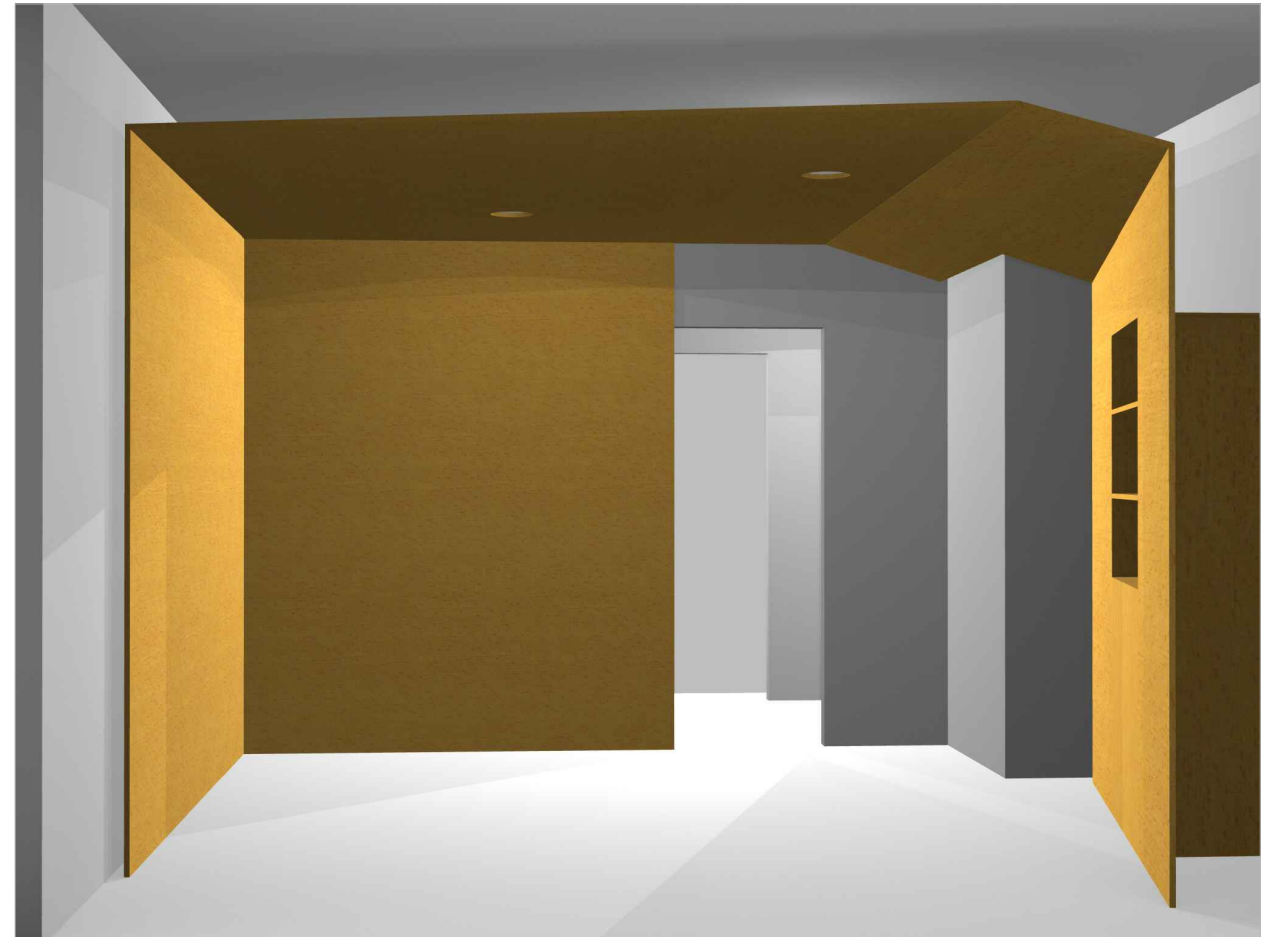
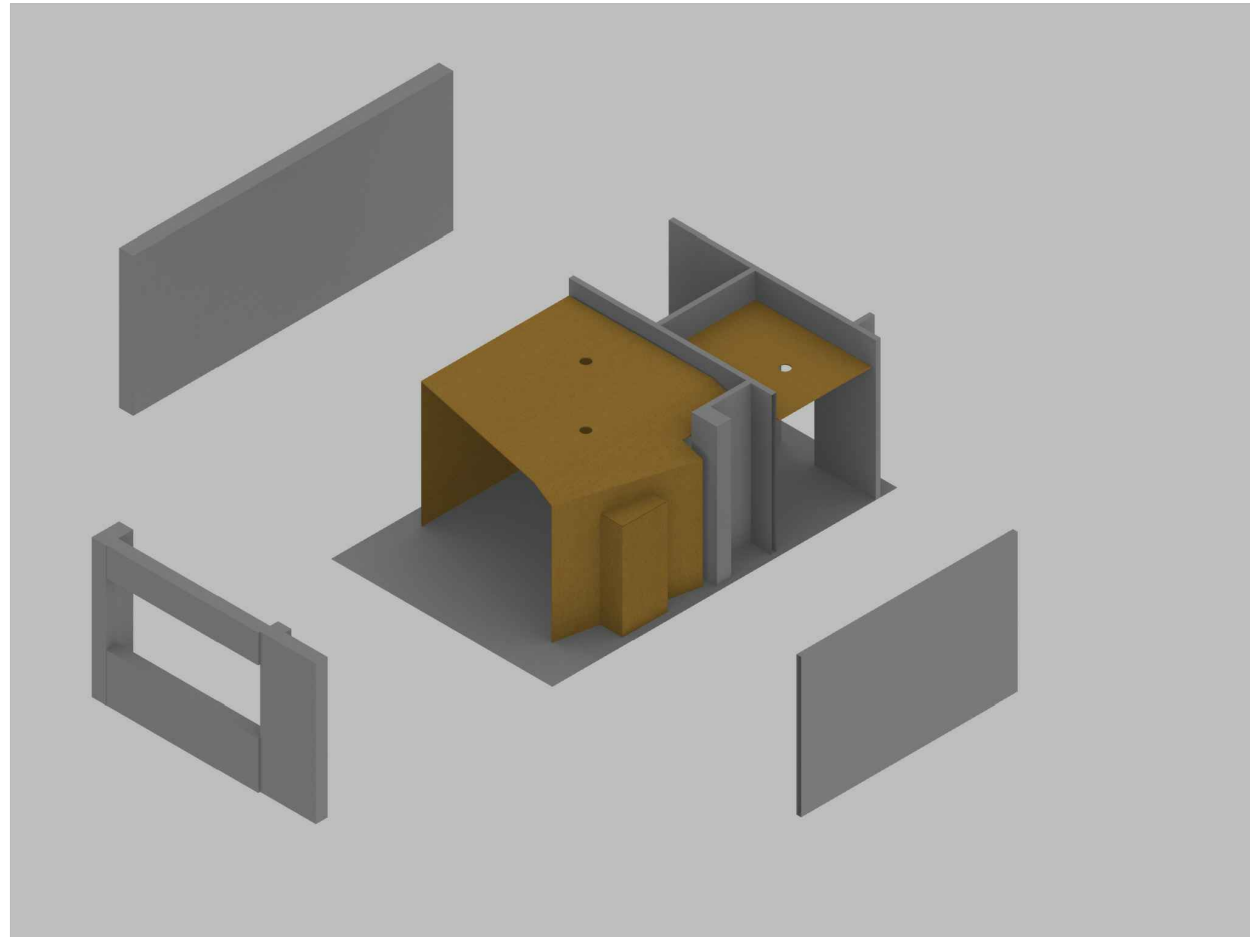

**ISTANZA DI MANIFESTAZIONE DI INTERESSE CON CONTESTUALE
PRESENTAZIONE PREVENTIVO E RELATIVE AUTODICHIARAZIONI**

Spett.le
Dipartimento di Ingegneria Civile e Architettura,
Università degli Studi di Catania,
Via Santa Sofia, 64
95123 Catania

OGGETTO: Avviso di indagine di mercato per l'acquisizione di manifestazioni d'interesse a partecipare alla procedura per l'affidamento della fornitura di arredi su disegno e di serie per il nuovo allestimento della Direzione del Dipartimento di Ingegneria Civile e Architettura.

Per la trasmissione dell'istanza di manifestazione di interesse: Ufficio Provveditoriale, e-mail: dicar.provv@unict.it, PEC sandra.lazzarini@pec.unict.it, tel. +39 095 738 2253, entro e non oltre le ore **12.00 del 13/11/2023.**

Il R.U.P. (Responsabile unico del procedimento) è l'ing. Alessandro Lo Faro (e-mail: alessandro.lofaro@unict.it)

Il/la sottoscritto/ a _____

(cognome e nome)

nato/a _____ (____), il ____/____/____
(luogo) (prov.) (data)

residente a _____ (____) CAP _____,

Via _____, n. _____ in nome e per

conto del concorrente " _____ "

con sede legale in _____ (____) CAP _____

Via _____, n. _____

P.IVA _____ Codice fiscale _____

tel. _____, e mail _____ PEC _____

nella sua qualità di:
(barrare la casella che interessa)

- Titolare o Legale rappresentante
- Procuratore speciale/ generale

MANIFESTA IL PROPRIO INTERESSE

a partecipare alla procedura per l'affidamento della fornitura di arredi su disegno e di serie per il nuovo allestimento della Direzione del Dipartimento di Ingegneria Civile e Architettura di cui all'allegato A della presente manifestazione.

DICHIARA

ai sensi degli articoli 46 e 47 del D.P.R. 28 dicembre 2000, n. 445, consapevole delle sanzioni penali previste dall'articolo 76 del medesimo D.P.R. 445/2000 per le ipotesi di falsità in atti e dichiarazioni mendaci ivi indicate:

1. di non trovarsi in alcuna delle situazioni di esclusione dalla partecipazione alle procedure di affidamento previste dall'art. 94-95- del D. Lgs. n. 36/2023 e ss.mm.ii.;

2. di essere in possesso dei requisiti di idoneità professionale (art. 100 del D.lgs. 36/2023 e ss.mm.ii.) e precisamente che l'impresa è iscritta nel registro della Camera di Commercio, industria, artigianato e agricoltura della Provincia di _____ per la seguente attività _____
(l'attività deve essere attinente all'oggetto della successiva procedura di affidamento)

e che i dati dell'iscrizione sono i seguenti:

- numero di iscrizione _____
- data di iscrizione _____
- forma giuridica. _____
- codice attività _____
- categoria _____
- tipologia di impresa (barrare la casella di proprio interesse):
 - micro impresa
 - piccola impresa
 - media impresa
 - grande impresa

3. di essere regolarmente iscritto sul Mercato Elettronico della Pubblica Amministrazione (MEPA) per una categoria merceologica coerente con l'oggetto dell'affidamento di che trattasi;
4. di allegare alla presente **la propria proposta tecnica e la propria offerta per l'appalto di che trattasi**, predisposta secondo le modalità dettagliate nel "Condizioni esecutive della fornitura" (all. A), completa di tutti gli elementi ivi richiesti;
5. *di* essere a conoscenza che la presente istanza non costituisce proposta contrattuale e non vincola in alcun modo la Stazione appaltante che sarà libera di seguire anche altre procedure e che la stessa Stazione appaltante si riserva di interrompere in qualsiasi momento, per ragioni di sua esclusiva competenza, il procedimento avviato, senza che i soggetti istanti possano vantare alcuna pretesa;
6. di aver preso visione e di accettare, senza condizione o riserva alcuna, tutte le disposizioni contenute nell'avviso esplorativo per la manifestazione di interesse e nel "Condizioni esecutive della fornitura" (all. A), che costituiranno la base per la successiva negoziazione con l'Università;
6. *di* essere a conoscenza che la presente istanza non costituisce prova *di* possesso dei requisiti generali e speciali richiesti per l'affidamento che invece dovrà essere dichiarato dall'interessato in occasione della successiva procedura ed accertato dalla Stazione appaltante nei modi di legge;
7. di essere a conoscenza che l'appalto verrà aggiudicato, mediante affidamento diretto ex art.1, comma 2, lett. a) della legge L. 120/2020, come modificato dall'art. 51, comma 1 lettera a) sub. 2.1. del D.L. 77/2021 convertito in L. n. 108/2021, e secondo il criterio del prezzo più basso, ai sensi dell'art. 108, comma 3 del D. Lgs n. 36/2016 ss.mm.ii., tramite trattativa diretta sulla piattaforma MEPA;
8. *di* essere informato, ai sensi e per gli effetti *di* cui all'art. 35 del D.Lgs 36/2023 e ss.mm.ii., che i dati personali raccolti saranno trattati, anche con strumenti informatici, esclusivamente nell'ambito del procedimento per il quale viene resa la presente dichiarazione;
9. che il domicilio eletto e i recapiti ai quali inviare comunicazioni inerenti la procedura di affidamento *di* cui al presente avviso, sono i seguenti:

Città _____ Prov. _____ Via/Piazza _____
 _____ n. _____ email, _____
 PEC. _____ tel. _____

e che autorizza l'Amministrazione all'utilizzo, a sua insindacabile scelta, di uno di tali mezzi per qualsiasi comunicazione, impegnandosi a comunicare altro indirizzo o altro mezzo di comunicazione, in caso *di* impossibilità d'uso *di* quello dichiarato

(Località) _____, li _____

F. t o in modalità elettronica
 Il Rappresentante legale

N.B.

1. La presente dichiarazione deve essere redatta e sottoscritta:

- dal legale rappresentante della **SOCIETA'** in caso di concorrente singolo;
- in caso di raggruppamento temporaneo d'impresе, dal legale rappresentante di ciascuna **SOCIETA'** che costituisce o costituirà il **R.T.I.**;
- in caso di richiesta sottoscritta da un procuratore della **SOCIETA'**, deve essere allegata, in originale o in copia autentica, la relativa procura