



Università degli Studi di Catania

Capitolato Speciale

Procedura di gara per l'affidamento del servizio di assistenza tecnica, manutenzione correttiva, ed adeguamento normativo ed evolutivo del software UNI.co Easy e del servizio di formazione agli utenti



Sommario

1	Inquadramento, modalità di partecipazione ed oneri d'impresa.....	4
1.1	Inquadramento generale.....	4
1.1.1	Oggetto dell'appalto.....	4
1.1.2	Durata, ammontare e valore dell'appalto.....	4
1.1.3	Richieste di chiarimenti da parte dei concorrenti.....	4
1.1.4	Responsabile dell'Amministrazione.....	5
1.1.5	Disposizioni generali relative alla invariabilità dei prezzi.....	5
1.1.6	Fatturazioni e pagamenti.....	5
1.1.7	Definizione delle controversie.....	6
1.2	Partecipazione alla gara.....	6
1.2.1	Requisiti di ordine generale:.....	6
1.2.2	Requisiti di idoneità professionale.....	6
1.2.3	Requisiti di capacità tecniche e professionali.....	6
1.2.4	Modalità di gara e criteri di aggiudicazione.....	7
1.2.5	Attribuzione punteggi per l'offerta economica.....	10
1.3	Obblighi ed oneri a carico dell'impresa aggiudicataria.....	11
1.3.1	Assicurazione degli operai e responsabilità dell'impresa.....	11
1.3.2	Penali.....	11
1.3.3	Inadempimenti contrattuali e risoluzione del contratto.....	12
1.4	Modalità di esecuzione.....	13
1.4.1	Esecuzione del contratto e verifiche.....	13
2.	SPECIFICHE TECNICHE E FUNZIONALI.....	14
2.1	Premesse.....	14
2.2	Contesto attuale.....	14
2.3	Profilazione utenti, controllo degli accessi, sicurezza.....	14
2.4	SERVIZI RICHIESTI.....	15
2.4.1	Assistenza/HELP DESK.....	15
2.4.2	Servizio di manutenzione.....	16
2.4.3	Sviluppo di personalizzazioni.....	16
2.4.4	Servizio di formazione agli utenti per le nuove funzionalità e manuali.....	17
2.4.5	Servizio di formazione agli utenti sulle funzionalità del Software.....	17
2.4.6	Disponibilità di accesso al codice sorgente.....	17
2.5	Profili professionali.....	18



2.5.1	Analista funzionale.....	18
2.5.2	Analista programmatore.....	18
2.5.3	Programmatore.....	19
2.5.4	Formatore.....	20



1 INQUADRAMENTO, MODALITÀ DI PARTECIPAZIONE ED ONERI D'IMPRESA

1.1 INQUADRAMENTO GENERALE

1.1.1 Oggetto dell'appalto

L'Università degli Studi di Catania, di seguito chiamata anche "Committente", intende affidare il servizio di assistenza tecnica, la manutenzione evolutiva e correttiva e per adeguamenti normativi del software UNI.CO. (contabilità CO.FI. CO.AN. CO.GE.) "Easy" Sistema per la Gestione della contabilità integrata: finanziaria, economico patrimoniale, analitica, nonché gestione della sola contabilità finanziaria, della sola contabilità economico patrimoniale, analitica e analisi sui dati finanziari, economici e patrimoniali di proprietà dell'Università di Catania.

L'appalto verrà affidato all'operatore economico aggiudicatario, di seguito denominato anche operatore economico.

L'operatore economico dovrà presentare una soluzione completa basandosi sui requisiti minimi descritti in questo Capitolato. Tale soluzione comprenderà i servizi minimi di manutenzione correttiva, evolutiva e per adeguamenti normativi così come espressamente indicato nel prosieguo di questo documento.

Il Capitolato speciale, con i suoi allegati, è disponibile nel sito Internet dell'Università di Catania al seguente indirizzo: <http://www.unict.it>

1.1.2 Durata, ammontare e valore dell'appalto

La durata del contratto è di due anni, rinnovabile per altri due. I servizi oggetto del presente capitolato sono riferiti al periodo contrattuale del biennio 2019 – 2021, con decorrenza dal momento di sottoscrizione del contratto.

L'importo complessivo a base di gara ammonta ad € 392.200,00 (trecentonovantaduecento/00) oltre IVA, comprensivo di Euro 381,50 (trecentottantuno/50) per oneri della sicurezza non soggetti a ribasso di gara, così suddiviso:

- **Importo a canone** pari a Euro 110.000,00 per ciascun anno, oltre IVA, per interventi di manutenzione correttiva e di adeguamento alla normativa;
- **Importo extra canone** stimato pari a Euro 86.100,00 per ciascun anno, oltre IVA, per lo sviluppo di personalizzazioni richieste dal Committente e da quest'ultimo comunque espressamente autorizzate, comprensive di un servizio di formazione agli utenti per un importo massimo annuo pari a Euro 15.800,00, oltre IVA.

Per le prestazioni di manutenzione riportate in questo CSA e relative all'importo a canone viene corrisposto all'operatore economico il compenso corrispondente all'offerta economica risultata vincitrice. I lavori verranno remunerati con un canone trimestrale posticipato di uguale importo, nel prosieguo denominato sinteticamente "Canone". Tutte le opere non comprese nel Canone devono essere preventivamente e formalmente ordinate dal Committente e verranno pagate separatamente a seguito dell'emissione della fattura e previo accertamento della regolarità dell'esecuzione del servizio. Non verranno compensate in alcun modo le opere non specificatamente e formalmente ordinate dal Committente.

Tenuto conto dell'eventuale rinnovo di anni 2 (due) il valore complessivo stimato dell'appalto è pari a Euro 784.400,00 (settecentottantaquattromilaquattrocento) oltre IVA, comprensivo di € 763,00, per oneri per la sicurezza non soggetti a ribasso. Le modalità di corresponsione del Canone e quanto a ciò attinente sono indicate nel paragrafo denominato "Fatturazione e pagamenti".

1.1.3 Richieste di chiarimenti da parte dei concorrenti

Le imprese concorrenti potranno richiedere chiarimenti sulla presente procedura mediante la proposizione di quesiti scritti da inoltrare al Responsabile Unico del Procedimento, agli indirizzi s.lombardo@unict.it



ac.apicog@unict.it ac.afi@unict.it, almeno 10 giorni prima della scadenza del termine fissato per la presentazione delle offerte.

Ferma restando la disponibilità di fornire chiarimenti, almeno 6 giorni prima della scadenza del termine fissato per la presentazione delle offerte, su quesiti posti dai singoli concorrenti, l'Amministrazione si riserva la facoltà di pubblicare sul proprio sito le varie informazioni in forma anonima quando le questioni sottoposte siano di interesse rilevante, o derivino da richieste frequenti sullo stesso argomento, o comunque siano considerate di interesse comune a tutti i potenziali concorrenti.

1.1.4 Responsabile dell'Amministrazione

Il Committente provvederà alla nomina di un responsabile per l'esecuzione del contratto incaricato della vigilanza, controllo e coordinamento in tutte le fasi realizzative, di verifica e manutentive.

1.1.5 Disposizioni generali relative alla invariabilità dei prezzi

Il prezzo contrattuale rimarrà fisso, invariabile ed indipendente da qualsiasi eventualità, per tutta la durata del contratto. Esso è comprensivo di qualsiasi onere o imprevisto per il completamento della fornitura e la ultimazione dell'appalto.

1.1.6 Fatturazioni e pagamenti

I pagamenti verranno suddivisi in quote semestrali anticipate, a seguito di presentazione di regolari fatture. Le fatture dovranno essere emesse in forma elettronica e intestate a:

Università degli Studi di Catania - Area della Centrale Unica di Committenza Servizi e Forniture –

Via A. di Sangiuliano n. 257 CATANIA - 95131

codice IPA: UFYX1G

codice di riferimento amministrazione: ACUC

Le fatture dovranno verificare le seguenti condizioni, pena il rifiuto:

- deve essere indicato correttamente l'oggetto della prestazione;
- deve essere indicato correttamente l'importo della prestazione;
- deve essere esposta correttamente l'imposta sul valore aggiunto o deve contenere l'indicazione "scissione dei pagamenti" ex Art. 17- ter DPR 633/1972, secondo le previsioni della normativa volta per volta vigente;
- deve essere indicato correttamente il CIG;
- la prestazione oggetto della fattura deve essere stata eseguita in modo adeguato;
- deve essere indicato il codice IPA corretto;
- deve essere indicato correttamente il termine per il pagamento in numero di giorni decorrenti dalla ricezione della fattura ovvero deve essere indicata correttamente la scadenza di pagamento.

L'operatore economico deve indicare all'Università:

- gli estremi identificativi dei conti correnti dedicati ai movimenti finanziari relativi alla gara in oggetto;
- le generalità e il codice fiscale delle persone delegate ad operare sul/sui suddetto/i conto/i.

I pagamenti delle fatture vengono effettuati a mezzo bonifico bancario presso l'Istituto Cassiere dell'Università, entro 30 giorni decorrenti dalla data di ricevimento della fattura, previo accertamento della regolarità dell'esecuzione del servizio e previa acquisizione di DURC regolare.



1.1.7 Definizione delle controversie

Per tutte le controversie relative alla validità, interpretazione ed esecuzione del contratto è competente il Foro di Catania.

1.2 PARTECIPAZIONE ALLA GARA

1.2.1 Requisiti di ordine generale:

- insussistenza delle cause di esclusione di cui all'art. 80 del D.Lgs. n. 50/2016 e ss.mm.ii;
- insussistenza delle cause di divieto, decadenza o di sospensione di cui all'art. 67 del D.lgs. 6 settembre 2011, n. 159;
- insussistenza delle condizioni di cui all'art. 53, comma 16-ter, del D.lgs. del 2001, n. 165 e insussistenza di ulteriori divieti a contrattare con la pubblica amministrazione.

1.2.2 Requisiti di idoneità professionale

Le imprese partecipanti dovranno avere l'iscrizione nel registro della Camera di Commercio, industria, artigianato e agricoltura della Provincia in cui l'impresa ha sede con espressa indicazione della Camera di Commercio nel cui registro delle imprese è iscritto, precisando gli estremi di iscrizione (numero e data), la forma giuridica e l'attività per la quale è iscritto, che deve essere coerente all'attività oggetto della presente procedura di gara.

Per i concorrenti non residenti in Italia, la predetta iscrizione dovrà risultare da apposito documento attestante l'iscrizione stessa in analogo registro professionale o commerciale, di cui all'Allegato XVI del D.Lgs. 50/2016 e ss.mm.ii., secondo la legislazione nazionale di appartenenza.

Gli operatori economici non residenti in Italia dovranno provare la predetta iscrizione secondo le modalità di cui al comma 3 dell'art. 83 del D.Lgs n. 50/2016 e ss.mm.ii..

1.2.3 Requisiti di capacità tecniche e professionali

Possono partecipare alla gara le imprese che abbiano i seguenti requisiti:

1. Abbiano eseguito con buon esito, nel triennio 2016-2018, servizi di tipologia analoga a quella oggetto della presente procedura di gara, a favore di amministrazioni o enti pubblici o privati, per un importo complessivo non inferiore all'80% dell'importo annuale a base di gara; l'impresa dovrà fornire l'elenco dei servizi di manutenzione relativi a software di contabilità generale (partita doppia) e gestione del budget, nei confronti di pubbliche amministrazioni, effettuati durante gli ultimi tre anni (2016-2018). È necessario specificare per ogni tipologia di servizio: l'oggetto, l'importo, la data, il destinatario dei contratti eseguiti.
2. Una struttura tecnico-organizzativa adeguata alla prestazione del servizio da espletare, costituita da personale qualificato, avente esperienza almeno quinquennale nelle attività oggetto del presente appalto. L'impresa dovrà fornire l'organigramma aziendale; i profili in esso contenuto dovranno avere maturato un'adeguata esperienza sugli ambienti di produzione e tipologie di servizi previsti dal presente capitolato ed aver preferibilmente lavorato in progetti presso le Pubbliche Amministrazioni e/o aziende di servizi pubblici.
3. Un gruppo di lavoro (responsabile del progetto e specialisti) assegnato al progetto per l'esecuzione dell'appalto con esperienze analoghe in termini sia di complessità che di dimensioni. Al fine di consentire una valutazione dei profili professionali impiegati, dovranno essere indicate per i componenti del gruppo di lavoro le seguenti informazioni: competenze nella gestione gruppi di lavoro, competenze e professionalità acquisite, anzianità professionale nel ruolo, eventuale esperienza nella pubblica amministrazione.



1.2.4 Modalità di gara e criteri di aggiudicazione

L'aggiudicazione dell'appalto avverrà con il criterio dell'offerta economicamente più vantaggiosa ai sensi dell'art. 95 comma 2 del D. Lgs. n. 50/2016 e ss.mm.ii. con le modalità ed i criteri di valutazione stabiliti dal comma 6 del suddetto articolo e dalle Linee Guida n. 2 "Offerta economicamente più vantaggiosa" dell'Autorità Nazionale Anticorruzione approvate in data 21.06.2016, assumendo, da tutti gli elaborati progettuali, informazioni utili al giudizio e sintetizzandoli sulla base di elementi di valutazione di seguito aggregati per tipologia:

Offerta tecnica	70 punti
Offerta economica	30 punti
Totale	100 punti

1.2.4.1 Attribuzione punteggi per l'offerta tecnica

La Commissione attribuirà i punti per l'offerta tecnica fino ad un massimo di 70 su 100 utilizzando gli elementi di valutazione qualitativi (EVD) elencati nel successivo par. 1.2.4.2. Le voci di tipo qualitativo prevedono l'attribuzione del punteggio applicando un coefficiente, frutto della valutazione della commissione, al valore massimo previsto per la voce.

I coefficienti, espressione del giudizio della commissione, sono:

Giudizio	Coefficiente $V(a)_i$
eccellente	1,0
ottimo	0,9
buono	0,8
discreto	0,7
più che sufficiente	0,6
sufficiente	0,5
quasi sufficiente	0,4
scarso	0,3
insufficiente	0,2
gravemente insufficiente	0,1
inesistente	0

I coefficienti della valutazione (V), variabili tra zero e uno, sono determinati mediante la media dei coefficienti attribuiti dai singoli commissari, corrispondente al giudizio della tabella di cui sopra.

La Commissione giudicatrice valuterà esclusivamente gli aspetti chiaramente esplicitati e idoneamente documentati.



Il punteggio per ciascun elemento sarà ottenuto moltiplicando il coefficiente per il corrispondente valore massimo.

Per le voci appartenenti alla tipologia qualitativa, il punteggio sarà attribuito secondo il metodo aggregativo-compensatore, utilizzando la seguente formula, di cui alle Linee guida n. 2 di attuazione del D. Lgs. n. 50/2016 e ss.mm.ii. recanti "offerta economicamente più vantaggiosa":

$$C(a) = \sum_n [W_i * V(a)_i]$$

Dove:

C(a)	=	punteggio dell'offerta (a)
n	=	numero totale degli elementi di valutazione
W _i	=	punteggio massimo attribuito all'elemento di valutazione (i)
V(a) _i	=	coefficiente della prestazione dell'offerta (a) rispetto all'elemento di valutazione (i) variabile tra zero e uno
Σ	=	sommatoria.

Terminata la procedura di attribuzione qualitativa dei coefficienti, si procederà a trasformare la media dei coefficienti attribuiti ad ogni offerta da parte di tutti i commissari in coefficienti definitivi, riportando ad uno la media più alta e proporzionando a tale media massima le medie provvisorie. Si precisa che, data la presenza di sottocriteri, il procedimento di normalizzazione sarà effettuato con riferimento ai medesimi.

Non saranno ammesse alla fase della valutazione dell'offerta economica le ditte concorrenti che avranno totalizzato un punteggio di qualità inferiore a 40 (soglia minima).

La gara sarà aggiudicata all'offerta che realizza il punteggio più elevato; nel caso in cui due offerte raggiungessero esattamente lo stesso punteggio si preferirà quella che ha il prezzo assoluto inferiore.

Si procederà alla verifica di anomalia secondo quanto previsto all'art. 97 del D.Lgs. 50/2016. Si procederà all'aggiudicazione anche in presenza di una sola offerta valida.

L'operatore economico aggiudicatario, entro il termine indicato dall'Amministrazione, non inferiore, in ogni caso, a 15 (quindici) giorni, dovrà presentare la documentazione necessaria per la stipula del contratto.

L'operatore economico, su richiesta del Committente, è obbligato a dar corso ai lavori ed alle forniture anche nelle more di stipula del contratto.

Qualora l'operatore economico aggiudicatario non rimetta i documenti richiesti in regola e nei modi e termini prescritti o risulti, da qualcuno di essi, o dagli accertamenti successivi, che l'operatore economico aggiudicatario non è in possesso dei requisiti richiesti per l'assunzione della fornitura, il Committente annullerà l'aggiudicazione con provvedimento motivato, incamerando la cauzione provvisoria e aggiudicherà la fornitura al concorrente secondo classificato il quale rimarrà vincolato all'offerta presentata sino al trentesimo giorno successivo alla comunicazione dell'esito della gara.

È fatto salvo ogni altro diritto od azione spettante al Committente in virtù delle norme vigenti in materia.



La congruità delle offerte è valutata sulle offerte che presentano sia i punti relativi al prezzo, sia la somma dei punti relativi agli altri elementi di valutazione, entrambi pari o superiori ai quattro quinti dei corrispondenti punti massimi previsti dal bando di gara (D.Lgs. 50/2016 e ss.mm.ii. art. 97 comma 3). La commissione provvederà, in seduta riservata, ad esaminare i giustificativi relativi alle offerte da sottoporre a verifica di anomalia secondo il procedimento del suddetto art. 97.

Nel caso l'offerta individuata come la migliore fosse ritenuta giustificata e congrua, la commissione provvederà a rimettere successivamente gli atti ed i documenti alla Stazione Appaltante, che provvederà a confermare l'aggiudicazione ai partecipanti alla gara. Nel caso in cui nessuna delle offerte risulti tale da dover essere sottoposta a verifica di anomalia, la Commissione procederà in seduta pubblica e senza soluzione di continuità all'individuazione del soggetto provvisoriamente aggiudicatario sulla base della graduatoria precedentemente formata.

1.2.4.2 Voci per la valutazione dell'offerta tecnica

Relativamente all'attribuzione dei punteggi per l'offerta tecnica sono state identificate le seguenti macro voci, elencate in ordine decrescente di importanza:

Elementi di valutazione qualitativi

EVD1	Soluzione tecnica proposta per lo sviluppo delle funzionalità aggiuntive previste dal presente capitolato	60 punti
EVD2	Modalità di erogazione del servizio di assistenza e manutenzione	10 punti
	Totale	70 punti

1.2.4.3 Definizione sotto voci qualitative per la valutazione dell'offerta tecnica

Nello specifico i sotto criteri per la valutazione della qualità della soluzione tecnica (EVD1) sono riportati nella tabella sotto. Sarà valutata la modalità di sviluppo delle funzioni di seguito elencate; le implementazioni dovranno essere comprovate da apposita relazione tecnica. L'operatore economico aggiudicatario si impegna a realizzare le funzionalità di seguito descritte entro mesi 3 dalla stipula del contratto.

	Descrizione	Punteggio massimo
EVD1-1	FLUSSO STIPENDIALE: MANDATI NOMINATIVI La procedura di contabilizzazione automatica degli stipendi, partendo dai file estratti dal software CSA (stampa riepiloghi e stampa versamenti), deve consentire parametricamente la generazione di pagamenti nominativi e quindi intestati al singolo dipendente. La parametrizzazione deve permettere di decidere su quali dipendenti effettuare il pagamento nominativo e su quali permettere un pagamento cumulativo.	13
EVD1-2	FLUSSO STIPENDIALE: MANDATI "A COMPENSAZIONE" e MANDATI NETTI La procedura di contabilizzazione automatica degli stipendi deve generare 2 pagamenti distinti: il primo pagamento a netto zero con modalità "a compensazione", pari all'importo delle ritenute a carico del dipendente e un secondo	13



	pagamento con modalità "a regolarizzazione", per l'importo effettivamente da versare al dipendente.	
EVD1-3	Gestione Automatizzata dell'IVA intra ed EXTRA-UE Il software dovrà gestire la contabilizzazione dell'IVA estera sulle singole UPB di progetto e automatizzare la gestione della liquidazione dell'IVA estera, alla stessa stregua di quanto avviene già per l'IVA split payment.	13
EVD1-4	MANDATI "A COMPENSAZIONE" e MANDATI NETTI per IVA da SPLIT PAYMENT A seguito dell'avvio della rilevazione secondo SIOPE+ il sistema di generazione dei mandati automatici per IVA split payment deve generare 2 pagamenti distinti: il primo pagamento a netto zero con modalità "a compensazione", pari all'importo dell'IVA, e un secondo pagamento da versare al fornitore .	5
EVD1-5	MANDATI "A COMPENSAZIONE" e MANDATI NETTI per IVA INTRA ed EXTRA-UE A seguito dell'avvio della rilevazione secondo SIOPE+ il sistema di generazione dei mandati automatici per IVA INTRA ed EXTRA-UE deve generare 2 pagamenti distinti: il primo pagamento a netto zero con modalità "a compensazione", pari all'importo dell'IVA, e un secondo pagamento da versare al fornitore.	5
EVD1-6	MANDATI "A COMPENSAZIONE" e MANDATI NETTI per IRPEF professionisti A seguito dell'avvio della rilevazione secondo SIOPE+ il sistema di generazione dei mandati automatici per IRPEF professionisti deve generare 2 pagamenti distinti: il primo pagamento a netto zero con modalità "a compensazione", pari all'importo delle ritenute IRPEF, e un secondo pagamento da versare al dipendente.	5
EVD1-7	SVILUPPO DI APPOSITA REGOLA PER LA COERENZA TRA LE CLASSIFICAZIONI PER I CONTRATTI PASSIVI Realizzazione di una regola che consenta il controllo della coerenza tra la classificazione inventariale e la classificazione analitica (sulla base della configurazione presente nella tabella inventorytreesorting).	6
	Totale	60

1.2.5 Attribuzione punteggi per l'offerta economica

L'attribuzione dei punteggi relativi all'offerta economica avverrà seguendo le modalità previste nelle "Linee guida n. 2 "Offerta economicamente più vantaggiosa" dell'Autorità Nazionale Anticorruzione.

Nella fattispecie, verrà utilizzata la metodologia basata sulla la formula di calcolo bilineare con costante X valorizzata a 0,8 (zerovirgolaotto).

Per ognuna delle Imprese concorrenti verrà calcolato il punteggio, applicando un coefficiente al punteggio massimo previsto, utilizzando la formula:

$$P_i = 30 * C_i$$

dove:

- P_i è il punteggio attribuito all'offerta del concorrente i-esimo;
- C_i è il coefficiente attribuito all'offerta del concorrente i-esimo, calcolato nel modo seguente:



$$C_i \text{ (per } A_i \leq A_{soglia}) = 0,80 * A_i / A_{soglia}$$

$$C_i \text{ (per } A_i > A_{soglia}) = 0,80 + (1,00 - 0,80) * [(A_i - A_{soglia}) / (A_{max} - A_{soglia})]$$

- A_i è il valore dell'offerta (*ribasso*) del concorrente i-esimo;
- A_{soglia} è la media aritmetica dei valori delle offerte (*ribasso sul prezzo*) dei concorrenti;
- A_{max} è il valore dell'offerta (*ribasso*) più conveniente.

Saranno considerate le prime tre cifre dopo la virgola senza procedere ad alcun arrotondamento (es. P_i : 3,23456 punteggio attribuito 3,234).

Il prezzo offerto non potrà essere superiore, pena l'esclusione, al prezzo posto a base di gara.

1.3 OBBLIGHI ED ONERI A CARICO DELL'IMPRESA AGGIUDICATARIA

1.3.1 Assicurazione degli operai e responsabilità dell'impresa

Nell'esecuzione dei servizi l'Impresa affidataria è tenuta all'osservanza delle norme di legge vigenti in materia assicurativa e di assunzione degli operai e del personale comunque addetto ai lavori, i cui oneri sono a carico della Impresa affidataria, la quale si obbliga anche ad eseguire e di curare la gestione dei servizi in modo da evitare qualsiasi danno a persone e cose che potesse derivare, anche indirettamente, da attività attinenti al presente contratto, esonerando e sollevando la Stazione appaltante da qualsiasi responsabilità a riguardo.

Sono richiesti comunque all'Impresa la redazione e presentazione del piano di sicurezza alla Stazione appaltante prima della stipula del contratto, come previsto dall'art.18 della Legge 55/1990.

L'Impresa si obbliga altresì a dimostrare, in ogni tempo, che adempie a tutti gli obblighi di legge e di contratto relativi alla protezione del lavoro ed alla tutela del lavoratore ed in particolar modo di quelli sulle assicurazioni sociali (invalidità, vecchiaia, disoccupazione, tubercolosi, malattie, ecc.) ed agli obblighi che hanno la loro origine in contratti collettivi che prevedono a favore dei lavoratori diritti patrimoniali aventi per base il pagamento dei contributi da parte dei datori di lavoro (assegni familiari, indennità ai richiamati alle armi, ecc.).

Nel caso di denuncia a carico dell'Impresa da parte degli Enti competenti, durante l'esecuzione del contratto e sino al momento dell'emissione del mandato di pagamento, la Stazione appaltante ha la facoltà di sospendere il pagamento medesimo dei servizi eseguiti fino alla concorrenza del 20% (venti per cento) dell'ammontare di ciascuna fattura, esclusa qualsiasi pretesa della Impresa per pagamento di interessi o altro qualsiasi compenso. L'ammontare delle somme trattenute sarà corrisposto alla Impresa solo in seguito ad autorizzazione degli Enti competenti.

1.3.2 Penali

L'intenzione di avvalersi della clausola risolutiva viene effettuata mediante lettera raccomandata con avviso di ricevimento. In tal caso il Committente potrà incamerare la cauzione definitiva e ciò senza pregiudizio per eventuali azioni di risarcimento di danni maggiori.

A giustificazione del ritardo nell'ultimazione dell'opera, l'impresa aggiudicataria non potrà mai attribuirne la causa in tutto od in parte al Committente o ad altre ditte ed imprese da questa incaricate per altri lavori o



forniture, se la stessa impresa aggiudicataria non avrà tempestivamente denunciato per iscritto al Committente il ritardo ascrivibile ad altri, affinché il Committente possa farne regolare contestazione.

Alla riscossione della penale si procederà mediante riduzione dell'importo netto dei pagamenti da liquidare.

Premesso che l'applicazione delle penali non esclude il diritto dell'Università al risarcimento di eventuali danni ulteriori per violazioni e inadempienze che si risolvano in servizi non corretti, l'Università si riserva di applicare le penali di seguito descritte.

L'Università, nel caso in cui la mancata effettuazione o il ritardo o l'irregolarità delle prestazioni sia imputabile all'Appaltatore, si riserva di applicare, ai sensi dell'art. 113-bis del D. Lgs. n. 50/2016 e s.m.i. una penale giornaliera compresa tra lo 0,3 per mille e l'1 per mille dell'ammontare netto contrattuale, da determinare, di volta in volta, in relazione all'entità delle conseguenze legate al ritardo o alla irregolare esecuzione delle prestazioni contrattuali.

Qualora il ritardo è riferito allo sviluppo delle nuove funzionalità, previste al paragrafo 3.3 del presente capitolato, la penale pecuniaria per ogni giorno solare consecutivo di ritardo sul termine di ultimazione della fornitura fissato dal presente è fissata ai sensi dell'art. 113 bis, comma 2, del D. Lgs. n. 50/2016 e ss.mm.ii. In ogni caso, decorsi 30 (trenta) giorni solari consecutivi oltre il termine fissato, l'Amministrazione si riserva la facoltà di risolvere il contratto di diritto per inadempimento dell'impresa senza bisogno di pronuncia giudiziale.

1.3.3 Inadempimenti contrattuali e risoluzione del contratto

Ogni inadempimento agli obblighi contrattuali sarà specificamente contestato all'Appaltatore a mezzo di comunicazione scritta, inoltrata per e-mail certificata. Entro 15 giorni dalla data della suddetta comunicazione l'Appaltatore può presentare eventuali osservazioni; decorso il suddetto termine l'Università, qualora non riceva giustificazioni oppure, ricevutele, non le ritenga valide, applicherà le penali di cui al precedente paragrafo, o comunque adotterà le determinazioni ritenute più opportune.

L'Università ha facoltà di risolvere il contratto, ai sensi degli artt. 1456 e ss. del codice civile, nei seguenti casi:

- nelle ipotesi previste dagli artt. 108 e 113-bis del D.Lgs. n. 50/2016 e s.m.i.
- frode nella esecuzione del servizio;
- inadempienza accertata alle norme di legge sulla prevenzione degli infortuni, la sicurezza sul lavoro e le assicurazioni obbligatorie del personale, nonché ai contratti collettivi di lavoro;
- esecuzione del servizio con personale non in regola con le vigenti disposizioni legislative e regolamentari in materia di lavoro;
- reiterate e gravi violazioni delle norme di legge, di regolamento e delle clausole contrattuali, tali da compromettere la qualità, la regolarità e la continuità del servizio;
- mancata reintegrazione della garanzia definitiva di cui all'art. 4;
- applicazione di n. 3 (tre) penalità per singolo anno contrattuale di cui al precedente paragrafo 6 (la risoluzione può essere applicata quando vengono applicate n. 3 penalità nel primo anno contrattuale oppure n. 3 penalità nel secondo anno oppure n. 3 penalità nel terzo anno contrattuale);
- cessione, anche parziale, del contratto;
- in caso di fallimento dell'Appaltatore;
- subappalto non espressamente autorizzato dall'Università;
- negli altri casi previsti dalla vigente normativa;

Qualora si giunga alla risoluzione del contratto, per le motivazioni sopra riportate, l'Appaltatore sarà tenuto al risarcimento di tutti i danni, diretti e indiretti ed alla corresponsione delle maggiori spese che l'Università dovrà sostenere per il rimanente periodo contrattuale.

L'Appaltatore può chiedere la risoluzione del contratto in caso di sopravvenuta impossibilità ad eseguire la prestazione per causa non imputabile allo stesso, secondo le disposizioni del codice civile (art. 1463 c.c.).



L'esecuzione in danno non esime l'Appaltatore dalla responsabilità civile e penale in cui lo stesso possa incorrere a norma di legge per i fatti che hanno motivato la risoluzione.

1.4 MODALITÀ DI ESECUZIONE

1.4.1 Esecuzione del contratto e verifiche

L'operatore economico aggiudicatario si impegna ad eseguire la fornitura della manutenzione correttiva, evolutiva, e per adeguamenti normativi in base ai requisiti minimi prescritti nel capitolo 2 di questo capitolato dall'apposito paragrafo.



2. SPECIFICHE TECNICHE E FUNZIONALI

2.1 PREMESSE

Il proseguo del presente Capitolato Tecnico contiene la descrizione del software UNI.CO. (contabilità CO.FI. CO.AN. CO.GE.) "Easy" Sistema per la Gestione della contabilità, e i servizi minimi richiesti dal bando.

Il software oggetto di manutenzione, di proprietà dell'Università di Catania, è open source distribuito con licenza GPL3, e scaricabile dal sito

<https://www.unict.it/it/ateneo/software-unico-easy>

La fornitura ed i servizi di seguito richiesti dovranno essere eseguiti a favore dell'Università degli Studi di Catania.

2.2 CONTESTO ATTUALE

L'Università utilizza attualmente il software nella versione 32.02.601 per un numero di utenze totali pari a 2500 circa. L'Istituto cassiere dell'Università per il periodo contrattuale è il Credito Valtellinese. Il partner tecnologico per il 2018 per il sistema PagoPa è il Credito Valtellinese.

L'Ateneo aderisce direttamente al Sistema di Interscambio per la ricezione/trasmissione delle fatture elettroniche tramite il software di contabilità Easy.

Il software interagisce, al momento, con i seguenti sistemi:

- Titulus, di Cineca per il protocollo informatico, con riferimento alla protocollazione automatica delle fatture elettroniche attive e passive.
- CSA, di Cineca, per il solo aggiornamento delle anagrafiche del personale;
- Applicativo sviluppato dall'Ateneo per la trasformazione dei flussi stipendiali estratti da CSA, di Cineca, per la gestione stipendiale, con riferimento alla contabilizzazione automatica dei flussi stipendiali;
- Credito Valtellinese, per la trasmissione di Ordinativi informatici e l'importazione del giornale di cassa (esiti dei movimenti e provvisori di entrata e di spesa).
- Applicativo sviluppato dall'Ateneo per il recupero da PMpay delle entrate contributive per la contabilizzazione e l'adeguamento della situazione nella carriera dello studente.

Inoltre, al database di Easy accedono applicativi in lettura per la determinazione di stampe e in scrittura per la struttura organizzativa, causali contabili, classificazioni esterne e anagrafiche (Comuni, province, filiali bancarie ecc).

È in corso di valutazione da parte dell'ateneo l'acquisto dei moduli IRIS- Resource Management (RM), IRIS- Activity & Projects (AP), UGOV- Gestione Progetti e U-WEB Reporting di Cineca, per la gestione dei progetti di ricerca dell'Ateneo.

L'operatore economico aggiudicatario dovrà garantire l'assistenza tecnica e la manutenzione in perfetta efficienza di tutti i sistemi di integrazione sopra descritti.

2.3 PROFILAZIONE UTENTI, CONTROLLO DEGLI ACCESSI, SICUREZZA

Il software consente ai singoli operatori di accedere simultaneamente al sistema, da postazioni remote, e di operare sui dati condivisi in modo concorrente. Tale processo assicura la conformità alle misure minime di



sicurezza previste dal D. Lgs. 196 del 30/06/2003 (come ad esempio, autenticazione basata su username/password, possibilità di modifica della password da parte dell'utente, e altro).

Il software prevede la gestione dei gruppi e dei profili, al fine di consentire una diversificazione delle modalità di accesso alle informazioni contabili, sia in funzione dei rispettivi ruoli degli utenti, sia in funzione delle diverse operazioni da effettuare (inserimento, modifica, cancellazione, ricerca, visualizzazione, stampa, ecc.). La gestione della sicurezza è basata oltre che su funzioni applicative anche su condizioni definibili dall'Ateneo. Le protezioni ed i profili suddetti sono impostati da un amministratore di sistema in modalità interattiva e guidata dallo stesso software, al fine di creare regole di sicurezza personalizzate. Il sistema garantisce la possibilità di interfacciarsi con servizi di autenticazione integrata basati su openLDAP e future integrazioni con il sistema SPID.

L'applicazione è in grado di supportare diverse centinaia di postazioni per gli utenti amministrativi (interfaccia windows) e consente l'accesso via web ad alcune funzionalità di consultazione e/o richiesta a diverse migliaia di utenti (docenti, ricercatori, dirigenti e personale tecnico amministrativo). I servizi Web al momento utilizzabili riguardano la richiesta di autorizzazione missione e relativo rimborso.

Il sistema è in grado di scalare all'aumentare del traffico espresso in termini di numero di utenti che devono accedere al sistema stesso.

Le specifiche tecniche e funzionali del software sono riassunte negli allegati 1 e 2 al presente capitolato.

2.4 SERVIZI RICHIESTI

2.4.1 Assistenza/HELP DESK

Dovrà essere fornito mediante il servizio di assistenza help desk avente le seguenti caratteristiche:

- Attivazione attraverso contatto web, telefonico, e-mail;
- il servizio di Help Desk dovrà essere disponibile dalle ore 09.00 alle ore 17.00 dal lunedì al giovedì e dalle ore 09.00 alle ore 14.00 il venerdì, esclusi i giorni festivi.
- le chiamate pervenute fuori orario saranno prese in carico nella prima fascia oraria di copertura immediatamente successiva. Il servizio di posta elettronica sarà sempre attivo e le richieste saranno prese in carico con le stesse modalità prima indicate per il servizio telefonico;
- tracciamento mediante sistema di trouble ticketing per fornire informazioni sullo stato di avanzamento delle richieste e per rendere disponibili dati di controllo e monitoraggio statistico del servizio;
- gestione della segnalazione attraverso prestabilite procedure di presa in carico (apertura ticket), diagnosi e stima del tempo di risoluzione (problem determination), risoluzione (problem solving), conclusione (chiusura ticket) e comunicazione/aggiornamento all'utente;
- risoluzione richiesta da parte dell'operatore di Help Desk di primo livello o smistamento alla struttura di secondo livello;

La struttura di primo livello si configura come un servizio di primo intervento per la risoluzione di problemi semplici e circoscritti. In caso contrario, l'operatore, sulla base di una valutazione del contenuto, smista la richiesta alle funzioni competenti, organizzate in una struttura di secondo livello.

La struttura di Help Desk di 2° livello dopo averne ricevuto la notifica, può:

- richiedere ulteriori informazioni in merito alla richiesta;
- fornire informazioni all'Help Desk di 1° livello;
- concordare con l'Help Desk di 1° livello, nel rispetto dei livelli di servizio concordati con l'Ente, la durata prevista per l'intervento, gli elementi impattati o degradati, le attività da eseguire. Il responsabile dell'evasione della richiesta deve sistematicamente tenere informato l'Help Desk di 1° livello sullo stato dei lavori.



Per la chiusura della richiesta, una volta individuata la soluzione ed effettuato l'intervento, il servizio di Help Desk provvede a notificare a tutti gli utenti interessati la risoluzione dell'intervento. L'intervento viene chiuso tenendo traccia delle modalità di risoluzione attuate, in modo da avere sempre disponibile un archivio storico, da cui attingere informazioni sulle modalità, funzioni coinvolte e tempi di risoluzione per richieste successive similari.

2.4.2 Servizio di manutenzione

L'operatore economico aggiudicatario deve garantire la manutenzione software dell'applicativo in tutti i suoi aspetti: manutenzione correttiva, evolutiva, e per adeguamenti normativi. In particolare, per gli interventi di manutenzione correttiva e di adeguamento normativo (a mero titolo di esempio modifiche al sistema contabile prescritte dal Legislatore, l'adeguamento del software a diversi o nuovi adempimenti fiscali) dovranno essere garantiti entro due mesi dalla rilevazione del relativo fabbisogno. In ogni caso, i tempi di implementazione correttiva, manutentiva o normativa dovranno essere tali da non compromettere l'operatività degli utenti e la stabilità del sistema, nonché garantire l'assolvimento degli adempimenti obbligatori entro i termini stabiliti dalla legge. A seguito degli interventi di manutenzione e di adeguamento normativo ed evolutivo l'operatore economico dovrà fornire i manuali di utilizzo aggiornati, al fine di consentire il corretto utilizzo delle nuove funzionalità che da tali interventi discendono. Per tutti i tipi di interventi di manutenzione effettuati, l'operatore economico, inoltre, dovrà provvedere ad informare tempestivamente il committente dell'avvenuto aggiornamento software.

In caso di anomalie e malfunzionamenti dipendenti dal programma che impediscono la normale operatività e la corretta gestione amministrativo-contabile dell'operazione, l'eventuale soluzione provvisoria del problema deve essere svolta entro 24 ore dalla segnalazione nei giorni feriali; tale tempistica dovrà essere rispettata anche nei giorni festivi in presenza di interventi di natura essenziale per il funzionamento dell'Ateneo. La soluzione provvisoria non deve pregiudicare la corretta osservanza delle procedure amministrativo-contabili. La soluzione definitiva del problema deve essere garantita entro 8 giorni lavorativi dalla sua segnalazione.

Per quanto riguarda la manutenzione per adeguamenti correttivi si precisa che rientrano in questa categoria tutti gli interventi finalizzati a correggere anomalie che dovessero emergere a fronte di:

- Eventuali malfunzionamenti del software
- Modifica di hardware, sistema operativo, database, etc., concordati fra l'ente e l'operatore economico.

Vengono incluse nel Servizio tutte le attività necessarie per correggere i malfunzionamenti ed in particolare:

- Determinazione della causa del malfunzionamento.
- Analisi, implementazione e test di eventuali azioni correttive.
- Supporto al rilascio in produzione della correzione effettuata.

2.4.3 Sviluppo di personalizzazioni

Su richiesta dell'Ateneo l'operatore economico dovrà garantire nell'ambito di eventuali richieste di personalizzazioni:

- uno studio di fattibilità comprensivo della stima dei tempi necessari per la realizzazione dei necessari interventi, previa analisi, fornita a cura del personale tecnico dell'Ateneo, delle sopravvenute esigenze applicative;
- la relativa stima dei costi;
- l'implementazione delle personalizzazioni entro i tempi concordati, previa approvazione da parte dell'Ateneo.

L'operatore economico dovrà fare riferimento alle seguenti tabelle per costo orario delle personalizzazioni:



Figura professionale	Tariffa giornaliera
Analista funzionale	400,00 euro
Analista programmatore	300,00 euro
Programmatore	250,00 euro

I prezzi sopra riportati si intendono iva esclusa e comprensivi di eventuali spese di trasferta sostenute dall'operatore economico.

Per l'analisi e la manutenzione evolutiva, gli interventi la cui tempistica di lavorazione risulterà superiore a giorni dieci, il pagamento avverrà al 70% delle giornate lavorate.

Gli interventi tecnici su programmi già collaudati sono esclusi dai costi della manutenzione evolutiva e ricadono, pertanto, sui servizi a canone.

L'Ateneo potrà procedere, previa ricognizione delle necessità di altri Atenei utenti dell'applicativo, alla condivisione dei costi relativi alle sopraindicate personalizzazioni.

L'operatore economico si obbliga, altresì, a non divulgare l'ulteriore know-how acquisito dall'Università, salvo espressa autorizzazione da parte dell'Ateneo.

2.4.4 Servizio di formazione agli utenti per le nuove funzionalità e manuali

Qualora la normativa dovesse prevedere lo sviluppo di nuove funzionalità o nel caso di sviluppo da parte del committente di nuove personalizzazioni dell'applicativo, il committente si impegna ad effettuare un servizio di adeguata formazione del personale che consenta il corretto utilizzo delle nuove funzionalità che da tali interventi discendono.

Il committente si impegna inoltre alla fornitura, a proprie spese, anche mediante invio via e-mail, di adeguata manualistica.

2.4.5 Servizio di formazione agli utenti sulle funzionalità del Software

Qualora il committente ravvisasse l'esigenza di effettuare dei corsi di aggiornamento al proprio personale sul software UNI.CO. Easy l'operatore economico si impegna a seguire la seguente tabella per costo orario:

Figura professionale	Tariffa giornaliera
Formatore (lezione di almeno 6 ore)	500,00 euro

I prezzi sopra riportati si intendono iva esclusa e comprensivi delle spese di trasferta sostenute dall'operatore economico.

2.4.6 Disponibilità di accesso al codice sorgente

L'operatore economico aggiudicatario si impegna a rendere disponibile il codice sorgente di tutte le nuove versioni sia a fini ispettivi sia per permettere all'Ateneo di effettuare modifiche in proprio all'applicativo. In qualunque caso dovrà essere rilasciato sotto licenza GPL3 (o successive versioni) tutto il codice sorgente modificato o prodotto in ottemperanza all'espletamento del presente appalto e delle personalizzazioni che potrebbero essere eventualmente richieste. Dovrà inoltre essere disponibile una mappatura completa delle tabelle, delle viste e delle procedure implementate nel DB in modo da permettere estrazioni dati anche ai sistemisti dell'ateneo.

L'operatore economico aggiudicatario dovrà garantire, al termine dell'appalto, la migrazione dei dati disponibili all'interno del software alla ditta subentrante del nuovo contratto, fornendo, la necessaria



documentazione tecnica (es. dizionario dei dati, etc.) unitamente alla realizzazione di apposite esportazioni dei dati in formato aperto; si impegna, inoltre, a pianificare ed effettuare il passaggio di tutte le conoscenze relative alla presente fornitura alla Amministrazione o terzi indicati dall'Amministrazione stessa.

2.5 PROFILI PROFESSIONALI

Per i servizi di sviluppo di personalizzazioni e formazione l'operatore economico si impegna a fornire personale avente i profili descritti nei paragrafi successivi.

2.5.1 Analista funzionale

Titolo di studio	Laurea triennale, specialistica o vecchio ordinamento in discipline scientifiche (ingegneria, matematica, fisica, tecnologie informatiche o equipollenti)
Anzianità lavorativa	Minimo 4 anni, di cui almeno 3 come analista funzionale
Esperienza lavorativa	Partecipazione a progetti di medie e grandi dimensioni relativi all'analisi, alla progettazione, alla realizzazione ed alla manutenzione di sistemi informativi gestionali, controllo realizzazione procedure e disegno e progettazione di test (funzionali, integrazione, sicurezza, usabilità, accessibilità, di carico).
Competenze	<ul style="list-style-type: none">• Tecniche di gestione dei progetti• Tecniche di ingegneria del software• Metodologie di analisi e di disegno di applicazioni software• Metodologia di testing, tecniche e strumenti per la definizione dei casi di test e la successiva esecuzione• Tecniche e strumenti per l'individuazione e la modellazione dei requisiti e dei dati• Tecniche e strumenti per la progettazione e lo sviluppo applicativo• Definizione di architetture applicative• Integrazione di applicazioni aziendali• Progettazione ed implementazione di applicazioni software• Sicurezza applicativa• Capacità relazionali e di lavoro in team.• Competenze nelle problematiche legate alla contabilità (competenze economico-finanziarie, gestione del budget, contabilità pubblica, contabilità economico-patrimoniale, compensi e missioni ecc)

2.5.2 Analista programmatore

Titolo di studio	Laurea triennale, specialistica o vecchio ordinamento in discipline scientifiche (ingegneria, matematica, fisica, tecnologie informatiche o equipollenti) o diploma di perito informatico (o titolo analogo)
Anzianità lavorativa	Se laurea: almeno 2 anni nella funzione Se diploma: 4 anni come programmatore ed almeno 3 nella funzione



Esperienza lavorativa	Partecipazione a gruppi di progetto di medie/grandi dimensioni, coordinamento e supervisione di gruppi di programmatori, partecipazione ai test. Sviluppo di analisi tecnica di media/alta complessità. Progettazioni di software riutilizzando soluzioni architetture precedentemente testate.
Competenze	<ul style="list-style-type: none">• Tecniche di gestione dei progetti• Tecniche di ingegneria del software• Metodologie di analisi e di disegno di applicazioni software• Metodologia di testing, tecniche e strumenti per la definizione dei casi di test e la successiva esecuzione• Tecniche e strumenti per l'individuazione e la modellazione dei requisiti e dei dati• Tecniche e strumenti per la progettazione e lo sviluppo applicativo• Definizione di architetture applicative• Integrazione di applicazioni aziendali• Progettazione ed implementazione di applicazioni software• Sicurezza applicativa• Capacità relazionali e di lavoro in team.• Ottima conoscenza ambiente di sviluppo Microsoft Visual Studio e .NET Framework 4.5• Conoscenza linguaggio di programmazione Microsoft C# e tecnologia ASP.NET Web Form• Conoscenze su Javascript, CSS, jQuery, LINQ ed Entity Framework, XML• Conoscenza Microsoft SQL Server, linguaggio T-SQL

2.5.3 Programmatore

Titolo di studio	Laurea triennale, specialistica o vecchio ordinamento in discipline scientifiche (ingegneria, matematica, fisica, tecnologie informatiche o equipollenti) o diploma di perito informatico o diploma analogo.
Anzianità lavorativa	Se diploma: almeno 2 anni nella funzione
Esperienza lavorativa	Programmazione nei linguaggi e piattaforme di sviluppo richieste dal presente capitolato. Partecipazione a progetti realizzativi di medie dimensioni. Sviluppo di analisi tecnica di bassa complessità. Esecuzione di test.
Competenze	<ul style="list-style-type: none">• Conoscenza di base delle metodologie di analisi e disegno per oggetti, per servizi e Object Oriented• Metodologia di testing, tecniche e strumenti per la definizione dei casi di test e la successiva esecuzione• Ottima conoscenza ambiente di sviluppo Microsoft Visual Studio e .NET Framework 4.5



	<ul style="list-style-type: none">• Ottima conoscenza linguaggio di programmazione Microsoft C# e tecnologia ASP.NET Web Form• Ottime conoscenze su Javascript, CSS, jQuery, LINQ ed Entity Framework, XML• Ottima conoscenza Microsoft SQL Server, linguaggio T-SQL
--	--

2.5.4 Formatore

Titolo di studio	Laurea triennale, specialistica o vecchio ordinamento
Esperienza lavorativa	Esperienza lavorativa nel settore informatico preferibilmente in sistemi di gestione dei procedimenti amministrativi per la PA; attività di formatore di applicazioni analoghe a quelle oggetto del bando.
Competenze	<ul style="list-style-type: none">• Tecniche di progettazione e realizzazione di percorsi formativi complessi• Tecniche di Formazione• Tecniche di Apprendimento avanzate• Gestione della relazione e delle dinamiche psicosociali presenti nel gruppo classe per stimolare e sviluppare interesse e motivazione all'apprendimento• Ottime conoscenze delle problematiche legate all'applicativo di contabilità oggetto del bando (competenze economico-finanziarie, gestione del budget, contabilità pubblica, contabilità economico-patrimoniale, compensi e missioni ecc)

Il Responsabile Unico del Procedimento

Ing. Sonia Lombardo



Allegato 1 al Capitolato Tecnico: Caratteristiche funzionali del Software Easy

L'applicativo EASY è un prodotto open source è stato realizzato per racchiudere in sé le seguenti caratteristiche:

- User friendly
- Interfacciabilità
- Flessibilità
- Affidabilità
- Centralità
- Completezza

User friendly

L'interfaccia utente di EASY, costruita secondo gli standard Microsoft per le applicazioni Windows, è particolarmente ricca e curata, essa è comprensibile ad ogni utente e genera un basso impatto psicologico ed emotivo.

Ogni classe di oggetti (finestre di dettaglio, finestre di elenco, dialoghi di gestione delle tabelle secondarie, dialoghi di personalizzazione) ha un comportamento predefinito. Inoltre, la presenza di wizard agevolano l'utente ad effettuare le operazioni desiderate, anche le più complesse.

- Sono state previste diverse modalità per la ricerca di informazioni. Si parte dalla più semplice ricerca che consiste nell'inserire nella finestra di dettaglio una o più informazioni ad un editor grafico di ricerche SQL che permette di effettuare anche ricerche molto complesse.

- L'utente può costruire delle viste sugli elenchi. Possono essere impostati gli attributi delle singole colonne (visibilità e formattazione) e i criteri di selezione e di ordinamento.

Queste viste possono essere salvate e quindi richiamate anche da utenti diversi. L'utente ha la possibilità di agire sugli elenchi creando raggruppamenti e sommatorie in maniera facile e intuitiva tramite il semplice trascinarsi delle intestazioni delle colonne dei risultati, gli elenchi così elaborati possono essere esportati nei formati Excel e CSV.

- È disponibile un potente strumento di navigazione nella struttura relazionale dei dati. Ogni volta che si accede ad un oggetto applicativo (ad esempio un creditore/debitore), EASY ricostruisce tutte le relazioni esistenti tra quell'oggetto e gli altri oggetti applicativi e rende quindi possibile la navigazione (l'apertura di altre finestre di dettaglio o di elenco contenenti oggetti applicativi relazionati con l'oggetto iniziale).

- L'applicativo è in grado di integrare i vari sistemi contabili, in modo da condividere i dati già inseriti, evitando doppi inserimenti.

- La Guida in linea è di tipo ipertestuale e contestuale.

Interfacciabilità

L'interfaccia di EASY con altre applicazioni Windows e Web permette:

- Di memorizzare o trasferire le situazioni contabili e gli elenchi su Microsoft Excel.
- Di memorizzare oggetti creati da altre applicazioni (come documenti Word, fogli di lavoro Excel, grafici) negli appunti allegati agli oggetti applicativi di EASY.
- Di inviare tramite posta elettronica situazioni, elenchi o prospetti a corrispondenti interni ed esterni.
- Attraverso gli strumenti OLAP contenuti in SQL Server è possibile far dialogare EASY con gli altri applicativi utilizzati dall'Ateneo (es. procedura stipendi, procedura segreterie studenti, ecc.) indipendentemente dalla base dati utilizzata, al fine di poter impostare il controllo della gestione.
- Di esportare i prospetti nei formati più diffusi come Excel, Word, Acrobat PDF, file di testo delimitati o a lunghezza fissa, ecc.
- Di importare tramite file di testo o file Excel dati per l'esecuzione di procedure come l'esitazione dei movimenti bancari che provengono dal tesoriere o la creazione di reversali d'incasso e/o mandati di



pagamento che provengono da altri software in uso presso l'ente, come ad esempio il programma di gestione stipendi o il programma di gestione delle segreterie studenti.

Grazie alla compatibilità del DBMS utilizzato è facile creare funzionalità di collegamento con altri applicativi attraverso la creazione di semplici query SQL, la normalizzazione del database semplifica e rende possibile l'importazione e l'esportazione dei dati in qualunque formato. Infatti, è possibile collegare delle query SQL create ad hoc ai menu utente dell'interfaccia in modo da rendere facilmente gestibile qualunque tipo di operazione di importazione e/o esportazione a qualunque tipologia di utente.

Flessibilità

L'applicativo è configurabile in relazione alle esigenze dell'utente. La sua elevata parametrizzazione e la massima configurabilità consente di modificare i parametri gestionali al mutare delle esigenze, salvaguardando l'integrità dei dati.

L'interfaccia user-friendly consente di gestire i parametri e le configurazioni non di sistema senza l'intervento della software house.

L'elevata parametrizzazione e configurabilità rendono l'applicativo EASY adattabile ad ogni realtà universitaria che si differenzi per dimensione, organizzazione, autonomia, disciplina regolamentare, ecc.

Affidabilità

L'applicativo oltre a prevedere un sistema di gestione degli accessi, è dotato di regole che salvaguardano l'integrità dei dati e la correttezza contabile degli stessi.

Le regole consentono di diminuire, se non azzerare, gli errori contabili e possono essere effettuate personalizzazioni per renderle bloccanti, impedendo il salvataggio dell'operazione, o impostarle come semplici warning.

In quest'ultimo caso la regola avvisa l'utente delle conseguenze dell'operazione che sta effettuando consentendo comunque il salvataggio dell'operazione previa conferma da parte dell'utente.

Centralità

Il gestionale EASY prevede l'implementazione di un database unico e multi-dipartimentale. Tale struttura ha indubbi vantaggi sia sul piano operativo-gestionale sia sotto il profilo di una gestione unica e centralizzata di tutti gli adempimenti a cui l'Università è soggetta.

Tali adempimenti possono essere agevolmente razionalizzati in termini di tempo e di costo grazie alla notevole quantità di informazioni che il DB unico riesce ad accentrare e fornire ai relativi responsabili.

Tra gli ulteriori vantaggi si elencano a titolo esemplificativo:

- L'elaborazione dei congruagli tenendo conto di tutti i compensi corrisposti ad un unico soggetto da più centri autonomi di spesa. In questo modo si avrà un unico congruaglio per tutti i redditi percepiti dallo stesso sostituto d'imposta.
- L'elaborazione di un unico CUD che attesti i redditi percepiti da tutto l'ateneo.
- L'elaborazione di un 770 unico d'ateneo senza consolidare i 770 di ciascun centro autonomo di spesa.
- La gestione puntuale degli adempimenti connessi al versamento di ritenute e contributi applicati da ciascun centro di spesa.
- La verifica immediata dell'intera consistenza patrimoniale d'ateneo mediante il consolidamento di tutti i dati patrimoniali dei singoli centri di spesa.
- La gestione centralizzata dell'IVA e degli adempimenti ad essa connessi.
- La creazione di procedure ad hoc per esportare i dati consolidati in relazione a determinate e specifiche esigenze.
- La standardizzazione delle tabelle di configurazione in modo da creare un'uniformità operativa.

Completezza

Easy è un applicativo completo per la gestione contabile delle Università. Esso è strutturato in modo da consentire:

- La gestione della contabilità integrata: finanziaria, economico-patrimoniale, analitica.



- La gestione della sola contabilità finanziaria.
- La gestione della sola contabilità economico-patrimoniale e analitica.
- L'analisi sui dati finanziari, economici e patrimoniali.
- L'implementazione di strumenti di gestione oltre che di inserimento e rendicontazione.
- La diffusione delle informazioni anche tramite web e il dialogo con altri sistemi, tra i quali quelli delle segreterie studenti e degli stipendi.

I sottosistemi funzionali

La struttura dell'applicativo EASY prevede i seguenti sottosistemi funzionali:

- a) Bilancio
- b) Iva
- c) Classificazione
- d) Compensi
- e) Patrimonio
- f) Cassiere e Girofondi
- g) Piccole Spese
- h) Magazzino
- i) Gestione delle Imposte
- j) Entrate e Spese
- k) Anagrafica
- l) Configurazione
- m) Gestione Organigramma
- n) Gestione Incarichi
- o) Economico Patrimoniale e Budget

Il Software:

- Consente la gestione del bilancio unico e del bilancio consolidato nelle università nel rispetto del decreto legislativo n. 18 del 2012 in attuazione della legge n.240 del 2010.
- E' strutturato come una semplice gerarchia senza limitazioni al numero dei livelli gerarchici.
- Permette la visualizzazione di situazioni sintetiche dei vari livelli di bilancio.
- Presenta una chiara e semplice gestione delle variazioni di bilancio.
- Consente una gestione puntuale dei crediti e della cassa e il calcolo della distribuzione dell'avanzo di amministrazione e dell'avanzo di cassa.
- Sono previste procedure guidate per redigere il bilancio di previsione ed effettuare l'assestamento di bilancio.

Bilancio

- Alla struttura di bilancio possono essere associati sistemi di riclassificazione per analisi dei dati.

Integrata al modulo Bilancio è prevista la gestione dello strumento U.P.B. (Unità Previsionale di Base) da non confondere però con quello introdotto dalla legge n. 94 del 1997.

In EASY, l'integrazione del bilancio con le unità previsione di base consente una gestione puntuale e semplificata delle risorse finanziarie di un dipartimento o di un'amministrazione centrale.

Lo strumento delle U.P.B. implementato nel programma Easy deve essere ricondotto al concetto di bilancio dell'U.P.B. Infatti, per ciascuna unità previsione di base corrisponde un bilancio speculare in tutto e per tutto al bilancio ufficiale del dipartimento o dell'amministrazione.

La somma dei bilanci di ogni singola U.P.B. corrisponde al bilancio globale del dipartimento o dell'amministrazione.

Il carattere pluriennale e la massima elasticità funzionale di tale strumento consentono una gestione dei finanziamenti pluriennali in modo efficiente.

Inoltre, la possibilità di modificare l'articolazione delle U.P.B. in corso d'anno permettono all'U.P.B. di essere uno strumento altamente adattabile alle mutate esigenze.

Le U.P.B. integrate con il bilancio, presentano una struttura a matrice, le stesse possono essere rappresentate su più livelli di gerarchia.

Tuttavia la gerarchia è meramente funzionale e non rappresenta una gerarchia contabile, pertanto ciascuna U.P.B. contribuirà alla formazione del bilancio consolidato ufficiale indipendentemente dal livello di gerarchia funzionale in cui viene inserita.

Anagrafica

- Il modulo fornisce un quadro completo delle informazioni delle anagrafiche che vengono utilizzate nei vari sottosistemi funzionali.
- Per ogni singola anagrafica è presente una gestione puntuale delle modalità di pagamento, prevedendo la gestione di più modalità di pagamento.
- Sono presenti controlli relativi alla coerenza del C.F. e della partita IVA.
- Sono previsti aggiornamenti automatici di ABI e CAB e calcolo automatico del codice IBAN.
- Storizzazione del codice fiscale e della partita IVA.
- Il modulo fornisce potenti strumenti di controllo per la correzione e la coerenza di dati per le anagrafiche migrate da altri applicativi.

Entrate e Spese

- I moduli prevedono una gestione completa delle entrate e delle spese.
- La generazione automatica dei mandati e delle reversali.
- La gestione dei contratti attivi e contratti passivi e procedure guidate per la loro contabilizzazione nel finanziario.
- La gestione della fase del Pre-Impegno e/o del Pre-Accertamento.
- L'assegnazione dei crediti e della cassa in uscita.
- La generazione automatica dei movimenti finanziari relativi alle ritenute, recuperi ed anticipi.

Piccole spese

Il modulo prevede:

- Gestione di uno o più fondi piccole spese.
- Apertura, reintegro e chiusura del fondo piccole spese.
- Pagamento mediante il fondo anche di fatture, anticipi di missioni, prestazioni occasionali e professionali.
- Situazioni contabili e stampe riepilogative per ciascun fondo attivato.

Cassiere

Il modulo prevede:

- Gestione delle distinte di trasmissione di mandati e reversali.
- Gestione degli esiti singoli ed esitazioni multiple di mandati e reversali.
- Gestione delle partite pendenti e dei mandati e reversali a regolarizzazione di sospesi.
- Procedure di esportazione dei file telematici dei flussi bancari verso l'istituto cassiere.
- Procedure di importazione dei file telematici dei flussi bancari dall'istituto cassiere.
- Controllo sull'autorizzazione Equitalia per pagamenti superiori a 10.000,00 euro.

In Easy è possibile suddividere la liquidità totale per ciascun centro di gestione autonoma in modo virtuale grazie alla creazione di istituti cassieri fittizi, uno per ciascuna unità (amministrazione, dipartimento, centro). Ciascun cassiere, corrispondente a ciascuna struttura autonoma confluita nel bilancio unico (amministrazione, dipartimenti, centri, ecc.) dovrà essere dotato di un saldo iniziale. La somma dei saldi iniziali dovrà essere pari al saldo iniziale al primo gennaio sul conto di tesoreria. Si ottiene in questo modo



una suddivisione in Easy del fondo di cassa totale tra i vari centri di gestione che autonomamente sosterranno delle spese nei limiti del proprio saldo disponibile.

L'inserimento del saldo iniziale consentirà alla relativa struttura di effettuare pagamenti nei limiti della previsione di bilancio sulla UPB e capitolo di spesa. La presenza di regole segnalerà e/o impedirà (a seconda della configurazione data) lo sfioramento della cassa attribuita al dipartimento.

In questo modo si pone un limite alla capacità di spesa di ogni struttura, non più nei limiti della cassa unica di tutto l'Ateneo ma nei limiti del saldo di cassa del proprio cassiere fittizio.

La sommatoria di tutti i saldi liquidi di ciascun cassiere configurato dovrà corrispondere al saldo del conto di tesoreria unica.

Lo strumento del girofondo consente di trasferire disponibilità liquida di cassa da un cassiere ad un altro permettendo di gestire in modo efficiente e snello la politica del cash flow dell'università. Con il girofondi l'amministrazione centrale potrà trasferire liquidità alle singole strutture decentrate con autonomia di spesa decurtandola dal proprio cassiere e imputandola al cassiere di ogni singola struttura. In questo caso per l'amministrazione centrale si tratterà di un girofondo passivo mentre per le strutture a cui è stata trasferita liquidità lo stesso girofondo potrà essere definito attivo.

Lo strumento del girofondi sostituisce pertanto i trasferimenti interni da e verso l'amministrazione centrale che nell'ottica del Bilancio Unico non possono essere più effettuati. Per coadiuvare gli organi preposti alla gestione dei girofondi, l'applicativo Easy fornisce validi strumenti per la corretta gestione e rendicontazione dei girofondi effettuati e da effettuare.

Modulo IVA

Il modulo prevede un'elevata parametrizzazione dei documenti e dei registri IVA, prevedendo anche la gestione dei registri sezionali, inoltre è prevista:

- La gestione dell'attività commerciale ed istituzionale dell'ente.
- La gestione dell'attività promiscua e la percentuale di promiscuo.
- La gestione dell'IVA sugli acquisti oggettivamente indetraibile.
- La gestione dell'IVA sugli acquisti soggettivamente indetraibile per effetto del pro-rata di detraibilità.
- Liquidazione periodica dell'IVA, gestione delle fatture di acquisto e di vendita e relative note di variazione.
- La gestione della Comunicazione dei dati fatture di acquisto e di vendita (ex spesometro).
- La gestione delle comunicazioni periodiche iva.
- La gestione dell'IVA intracomunitaria e modelli INTRASTAT.
- La gestione e trasmissione del modello INTRA-12.
- L'estrapolazione e l'invio dei flussi massivi per gli adempimenti connessi con la Piattaforma Crediti Commerciali (PCC).

La Fattura Elettronica

L'art. 1 commi da 209 a 214 della legge 24 dicembre 2007, n 244 e s.m.i., introduce nell'ordinamento italiano l'obbligo di fatturazione elettronica nei confronti della pubblica amministrazione. La fattura elettronica è una fattura ai sensi dell'articolo 21, comma 1, del DPR 633/72 ed è la sola tipologia di fattura accettata dalle Amministrazioni che, secondo le disposizioni di legge, sono tenute ad avvalersi del Sistema di Interscambio. La Fattura elettronica ha le seguenti caratteristiche:

- il contenuto è rappresentato, in un file XML (eXtensible Markup Language), secondo il formato della FatturaPA. Questo formato è l'unico accettato dal Sistema di Interscambio.
- l'autenticità dell'origine e l'integrità del contenuto sono garantite tramite l'apposizione della firma elettronica qualificata di chi emette la fattura.
- la trasmissione è vincolata alla presenza del codice identificativo univoco dell'ufficio destinatario della fattura riportato nell'Indice delle Pubbliche Amministrazioni.

Easy provvederà alla generazione del file XML secondo il formato stabilito dal tracciato del sistema di interscambio.

A tal fine sarà necessario integrare le informazioni già richieste in Easy per la fatturazione ordinaria con ulteriori informazioni necessarie per la fatturazione elettronica piuttosto che prevedere un inserimento ex-novo di dati in form diversi. Questo consentirà di non creare ridondanze e duplicazioni nell'inserimento dei dati e di conservare la stessa interfaccia per le fatture non elettroniche.

Il Registro Unico dei Pagamenti

In Easy la registrazione sul Registro Unico, delle fatture e dei documenti equivalenti, avviene in modo agevole e senza causare ridondanze nell'inserimento dei dati.

Sarà inoltre fondamentale che tutti i documenti presenti in Easy (Ordine, Contratto Passivo non collegabile a fattura, Prestazione Occasionale, Prestazione Professionale, Documento IVA, ecc.) siano tra loro contabilizzati secondo le normali e consuete procedure di Easy.

Queste condizioni saranno necessarie per consentire di reperire tra i vari documenti che caratterizzano il processo del ciclo passivo, tutte le informazioni richieste dalla norma, senza che l'utente sia costretto ad inserirle nuovamente per la registrazione ai fini Registro Unico.

Patrimonio

Il modulo prevede le seguenti funzioni:

- Gestione cespiti storici e di nuova acquisizione con relativa generazione e visualizzazione dei numeri di inventario e dei buoni di carico.
- Gestione di più inventari e di più enti inventariabili.
- Personalizzazione della numerazione dei buoni di carico e scarico.
- Gestione degli scarichi e degli ammortamenti dei cespiti.
- Trasferimento dei cespiti da e verso strutture differenti e gestione dei consegnatari e delle ubicazioni.
- Il modulo prevede la determinazione della consistenza patrimoniale e il suo trasferimento da un esercizio finanziario all'altro.
- Il modulo prevede tra l'altro gli scambi di flussi di dati dei cespiti tra l'amministrazione e i dipartimenti.

Compensi

Il modulo prevede le seguenti funzioni:

- Gestione e liquidazione dei compensi per prestazioni professionali, occasionali.
- Gestione della franchigia INPS di 5.000,00 euro per prestazioni occasionali pagate nell'anno e nell'intero ateneo.
- Gestione e liquidazione dei compensi a parasubordinati, c/terzi e supplenze.
- Gestione e liquidazione delle missioni, in Italia e all'estero, svolte da personale strutturato e non strutturato.
- Anagrafe delle Prestazioni. Generazione del file telematico XML per l'importazione nel sito del dipartimento della funzione pubblica, e gestione del file telematico di ritorno per l'esito.
- Elaborazione cedolini paga dei compensi parasubordinati ed applicazione del bonus degli 80 euro previsto dal Decreto Irpef n. 66 del 2014.

Gestione Incarichi

Il modulo prevede una gestione completa e parametrica degli adempimenti di comunicazione al Dipartimento della Funzione Pubblica in ottemperanza della nuova formulazione dell'art. 53 del D.lgs. 165/2001 così come modificato dalla legge 190/2012, oltre che degli adempimenti di pubblicità disposti dal D.lgs. 33/2013.

Esso consente di reperire le informazioni necessarie per la comunicazione e/o la pubblicazione tramite un unico ambiente di inserimento evitando ridondanze o duplicazione nelle procedure di reperimento dati.

Pertanto, un'informazione necessaria ai fini della comunicazione, sarà utilizzata anche ai fini della trasparenza se ritenuta necessaria a tal fine.

Il modulo di Gestione degli Incarichi consente anche di parametrizzare ciascuna tipologia di incarico, in modo da pre-configurare la richiesta di informazioni necessarie al fine degli adempimenti. La parametrizzazione



della tipologia di incarico permette di differenziare gli incarichi soggetti agli obblighi di comunicazione e pubblicazione da altri incarichi che in particolari condizioni sono soggetti solo ad uno di essi.

Per gli obblighi di comunicazione è previsto l'utilizzo di procedure informatiche che consentono la generazione di un file XML. Il file prodotto da Easy potrà essere trasmesso al Dipartimento della Funzione Pubblica tramite il sito PERLA PA, evitando l'inserimento manuale di ogni singolo incarico da parte dell'utente. La procedura prevede anche l'importazione in Easy del file XML di esito, prodotto a sua volta dal sito PERLA PA, oltre alle procedure di modifica e annullamento degli incarichi già trasmessi.

In aggiunta, gli obblighi di comunicazione alla pubblica amministrazione di appartenenza del soggetto a cui è stato conferito l'incarico, nascenti dall'avvenuta erogazione del compenso, potranno essere ottemperati dalle comunicazioni cartacee stampabili da Easy. Per ciascuna di queste comunicazioni sarà riportato il riferimento e l'indirizzo dell'ente pubblico di appartenenza preventivamente configurato nella scheda anagrafica del soggetto incaricato.

Per gli obblighi di pubblicazione la procedura consentirà di reperire tutti i dati richiesti per la pubblicazione sul sito istituzionale dell'ente mediante un accesso semplice alle viste.

Gestione Imposte

Il modulo prevede le seguenti funzioni:

- Liquidazione periodica delle imposte e relativo versamento.
- Strumenti di gestione e visualizzazione delle ritenute applicate e da versare.
- Versamento delle imposte mediate F24 EP (Enti Pubblici).
- Generazione del file telematico dell'E-Mens consolidato d'Ateneo.
- Generazione del file telematico per la redazione del 770 semplificato.
- Gestione e liquidazione dei compensi a parasubordinati, c/terzi e supplenze.
- Predisposizione della certificazione unica dei redditi da lavoro dipendente (modello CUD).
- Gestione e liquidazione delle missioni, in Italia e all'estero, svolte da personale strutturato e non strutturato.
- Procedure di esportazione dei pagamenti effettuati a dipendenti strutturati verso altro software degli stipendi per un successivo conguaglio.

Gestione organigramma

- Il modulo consente di personalizzare le funzionalità dell'applicativo per determinate classi di utenti, individuate tramite la creazione di una struttura organizzativa del dipartimento o amministrazione centrale.
- Il modulo consente inoltre di definire il periodo di appartenenza dell'utente ad una determinata classe. In questo modo, oltre a conoscere l'utente che effettua una modifica sui dati è possibile conoscerne anche il relativo ruolo all'interno della struttura.

Stampe e procedure di esportazione

L'applicativo EASY è fornito di un elevato numero di stampe che permettono di trasferire sia su supporto cartaceo che informatico (file pdf, Word, Excel) dati e informazioni relativi a tutti i sottosistemi funzionali.

A ciascun modulo corrisponde, infatti, un ventaglio di stampe ed esportazioni in Excel che consentono di soddisfare tutte l'esigenza dell'utenza. Inoltre, tramite l'applicativo è possibile ottenere elenchi funzionali degli oggetti presenti nel database.

I potenti strumenti di ricerca dei dati, insieme ad una notevole personalizzazione degli elenchi permettono di avere un valido supporto informativo che si affianca alla funzionalità propria delle stampe e delle esportazioni in Excel.

L'estrema flessibilità dell'applicativo viene testimoniata anche dall'elevata parametrizzazione delle stampe, in grado di seguire l'utente nella logica di presentazione ed esportazione delle informazioni.

L'applicativo prevede anche le stampe pluriennali, utili in fase di rendicontazione dei progetti di ricerca, stampe consolidate, utili in fase di dichiarazione e liquidazioni e certificazione, nonché stampe di controllo molto utili per evidenziare incoerenze ed omissioni nell'inserimento dei dati da parte delle strutture dipartimentali.

Configurazione

Il modulo racchiude tutte le impostazioni e opzioni di configurazione dei singoli sottosistemi funzionali, esso costituisce il modulo management dell'intero applicativo.

L'interfaccia chiara ed amichevole rende ogni opzione facilmente individuabile e comprensibile. Nello specifico il modulo di configurazione è costituito da più pannelli di configurazione dove è possibile impostare i vari parametri che sono alla base del funzionamento dell'applicativo, oltre alla possibilità di definire completamente la sua logica funzionale.

Classificazione

In questo modulo dell'applicativo è possibile implementare un sistema di classificazione analitica in base alle specifiche esigenze dell'utente.

L'oggetto della classificazione, definibile nel modulo di configurazione, viene popolato in base ad una struttura a livelli gerarchici e le relative imputazioni possono interessare più moduli dell'applicativo.

La presenza nell'applicativo di un potente strumento di configurazione, permette di classificare automaticamente i singoli movimenti finanziari in base a regole e logiche predefinite.

Grazie a tali strumenti è possibile ottenere senza alcun aggravio di lavoro, l'omogenea redazione del conto consuntivo in base allo schema delineato dal MIUR.

Magazzino

Il modulo Magazzino permette di implementare la contabilità di magazzino prevedendo diverse funzionalità relative alla gestione dei movimenti di carico e scarico, gestione dei DDT, gestione degli articoli di magazzino, gestione delle quantità in fase e quantità di stock.

Il modulo è integrato con il modulo IVA per la gestione delle fatture accompagnatorie e differite e il modulo finanziario per l'ordinazione il regolamento degli ordinativi di fornitura.

Vengono di seguito descritte in breve le funzionalità e le caratteristiche principali del modulo magazzino.

Codifica degli articoli di magazzino

E' possibile creare una lista di tutti gli articoli di magazzino a cui vengono associate tutte le informazioni relative a quantità ordinate, disponibilità, giacenze, ecc.

Ciascun articolo avrà, tra le altre informazioni: codice, descrizione, codice produttore, codice a barre produttore, e altre informazioni tra cui il confezionamento e l'unità di misura.

In particolare è specificata sia un'unità di misura per il carico e per lo scarico (es. "pezzo") che una quantità per confezione (ove la merce sia soggetta ad un confezionamento), che può essere un multiplo della prima. La relazione tra quantità di carico e quantità per confezione è specificata tramite un fattore di conversione tra le due.

E' inoltre prevista una procedura per disattivare gli articoli non più utilizzati.

Creazione dell'ordine al fornitore

Il modulo prevede che nella creazione di un ordine al fornitore, possano essere indicati gli articoli di magazzino.

Per ciascuno di essi sarà possibile specificare la quantità in termini di confezioni ed il prezzo in termini di prezzo per confezione.

Se il confezionamento non è previsto per quell'articolo, si specificherà la quantità di pezzi (o altra unità di misura) e il prezzo per pezzo (o per l'unità di misura adeguata, es. Kg).

Al momento dell'ordine è necessario specificare il magazzino in cui si intende far pervenire la merce.

Creazione della bolla di carico (DDT), a partire dagli ordini

Così come già accennato, è prevista una stretta integrazione tra l'ordine e la merce ricevuta tramite DDT.

Quest'ultimo viene inserito nel modulo magazzino richiamando i dettagli ordine a cui si fa riferimento

Creazione della fattura, a partire dagli ordini

Nel caso in cui la merce ordinata fosse accompagnata dalla fattura (fattura accompagnatoria) vi sarà una stretta integrazione tra modulo IVA e buono d'ordine che consente di chiamare nella fattura i dettagli del buono d'ordine della merce giunta in magazzino.

Merce in magazzino

La merce nel magazzino è descritta, per ogni lotto di arrivo da: articolo, quantità, rif. Fattura, rif. Ordine, rif. Bolla di carico, magazzino di riferimento, scadenza, causale di carico, ubicazione di magazzino ed eventuali coordinate analitiche.

Per ogni lotto di arrivo in magazzino è possibile vedere tutti gli scarichi merce associati ove presenti, ottenendo quindi una tracciabilità completa dall'ordine allo scarico.

Prenotazioni

Il modulo di magazzino prevede un sistema di priorità di prenotazioni, in base all'ordine di arrivo.

Una prenotazione si riferisce ad un magazzino, e ad uno o più articoli, e di ognuno è possibile specificare la quantità prenotata.

Per ogni prenotazione sarà nota la parte evasa e quella non evasa, e quanta parte risulta essere presente in magazzino.

Economico Patrimoniale

L'integrazione e l'interazione tra contabilità finanziaria e contabilità economica avviene grazie all'assunto di avere come "nucleo centrale" dell'intero sistema di rilevazione economico-finanziario il documento amministrativo (buono d'ordine, fattura, parcella, missione, ecc.).

Esso costituisce il collante tra contabilità finanziaria e contabilità economico-patrimoniale e nello stesso tempo rappresenta il centro di imputazione delle informazioni per una corretta rilevazione dei costi e dei ricavi.

Il sistema di rilevazione economico-patrimoniale si basa su una preventiva configurazione delle causali contabili, ciascuna associata ad una o più voci del piano dei conti. Non è necessario che tale configurazione sia effettuata dal singolo utente, più o meno esperto.

Essa può essere, infatti, implementata preventivamente da personale qualificato nella rilevazione economico patrimoniale e successivamente essere usata dal personale addetto alla rilevazione.

In questo modo, per l'utilizzo di tale modulo non si chiede una profonda conoscenza delle regole contabili di rilevazione economica, in quanto tali regole sono già state definite in fase di preventiva configurazione.

L'utente dovrà solo associare al documento amministrativo, "centro motore" del sistema di rilevazione, la causale contabile. La generazione delle scritture in partita doppia verrà effettuata in modo semplice, automatico ed immediato.

Inoltre, per le scritture di rilevazione economico-patrimoniale non derivanti da un documento amministrativo (buono d'ordine, fattura, parcella, missione, ecc.), come ad esempio le scritture di integrazione e rettifica (ratei e risconti), le scritture di epilogo ed apertura ed altre, sono generate mediante sistemi automatici attivabili dall'utente che rendono tali procedure veloci e sicure.

Il Budget

Easy offre strumenti più analitici di elaborazione del budget in modo del tutto svincolato dal bilancio finanziario. In questo caso la redazione del budget non deriverà dal bilancio finanziario ma sarà frutto di un autonoma e distinta valutazione da parte degli organi di gestione.

Come più volte evidenziato, il documento amministrativo (inteso in senso lato) funge da elemento centrale nell'architettura dell'applicativo e di conseguenza diviene "centro di imputazione" di tutte le informazioni necessarie alla gestione contabile e agli adempimenti amministrativi, ed inoltre diviene "centro generatore" di tutte le rilevazioni sotto l'aspetto finanziario, analitico, economico e relativo alla gestione del budget. Inoltre, la generazione automatica delle scritture in partita doppia saranno imputate automaticamente alla gestione economico-patrimoniale e analitica.

Il documento amministrativo sarà anche generatore del cosiddetto "Impegno di Budget" che se utilizzato come strumento per gestire il budget consente di avere una gestione dell'utilizzo del budget puntuale e relativo alla competenza economica.

Il sistema di gestione dei documenti di budget, caratterizzato dall'elevata parametrizzazione e semplicità di gestione, trova riscontro anche nella predisposizione dei documenti di budget previsti dal d.lgs. 18/2012, nello specifico, del Budget Economico e del Budget degli Investimenti.

In ogni caso, lo strumento della UPB (Unità Previsione di Base) consentirà di modulare i dati previsionali e di gestione in più aree di centro di costo e di responsabilità. Questo consentirà di avere una reportistica della gestione finanziaria, economica e di budget più o meno dettagliata a seconda delle specifiche esigenze e obiettivi di valutazione.

Contabilità Analitica, Budget e sinergie tra i diversi tipi

L'applicativo EASY permette la gestione di un sistema di budget e di rilevazione analitica grazie alla sua elevata flessibilità e parametrizzazione. Esso consente di definire liberamente le variabili da monitorare senza imporre la rilevazione analitica per budget già predefiniti.

Il risultato di questa elevata flessibilità e parametrizzazione è quello di permettere la creazione di N budget distinti che possono essere relazionati tra loro per fornire un valido supporto alle scelte strategiche e programmatiche.

In aggiunta i singoli budget possono essere sintetizzati in budget più generali quali:

- Il budget economico
- Il budget degli investimenti
- Il budget dei flussi di cassa

In EASY è possibile sia definire il "concetto" attribuibile alla variabile (attraverso la definizione di un tipo di classificazione), sia la struttura della classificazione (attraverso la definizione di livelli gerarchici), sia il piano di rilevazione analitico (attraverso il popolamento della classificazione).

L'oggetto della classificazione, definibile nel modulo di configurazione, viene popolato in base ad una struttura a livelli gerarchici.

EASY garantisce tramite lo strumento della classificazione la creazione di N piani di rilevazione della contabilità analitica sui quali può essere impostato anche un controllo di budget.

Inoltre, l'applicativo ha il vantaggio di offrire una forte automazione delle rilevazioni analitiche mappando gli elementi del sistema contabile attraverso l'uso di driver di ripartizione, consentendo un corretta e agevole imputazione dei dati senza effettuare operazioni ridondanti e ripetitive.

L'utilizzo delle varie tipologie di classificazione consente di effettuare un sistema di analisi e di monitoraggio riferibile all'intera attività dell'Ente pubblico per misurare l'efficienza e l'efficacia della gestione.

Il controllo di gestione mediante l'implementazione di un sistema di classificazione, rappresenta un punto centrale nell'applicativo EASY, la sua finalità è quella di poter ottenere un duplice obiettivo:

- Un controllo operativo durante l'esercizio finanziario.
- Un controllo direzionale con visione strategica.

In tale ottica il controllo di gestione è presente in tutti i moduli di EASY e viene a concretizzarsi all'interno di un cruscotto nel quale è possibile analizzare l'andamento della gestione attraverso report dinamici personalizzati.

Inoltre permette l'accesso degli utenti ad una base dati centralizzata e consistente, semplificando il reporting.

Gli utenti hanno a loro disposizione un insieme, senza limiti delle combinazioni, di elementi presenti all'interno del database, come ad esempio:

- Livelli organizzativi (CdR e CdC, etc.).
- Voci di piano dei conti e capitoli.
- Periodi di tempo.
- Dati di consuntivo.
- Budget e scostamenti, etc.

Inoltre, mediante l'integrazione tra contabilità economico-patrimoniale e contabilità analitica è possibile definire un piano di rilevazione a quattro dimensioni.

Da quanto emerso i tre sistemi contabili (finanziario, economico e analitico) possono coesistere e realizzarsi nell'applicativo EASY in modo integrato.

Il modello concettuale di tale integrazione tra sistemi contabili può essere espresso a titolo semplificativo nello schema seguente:

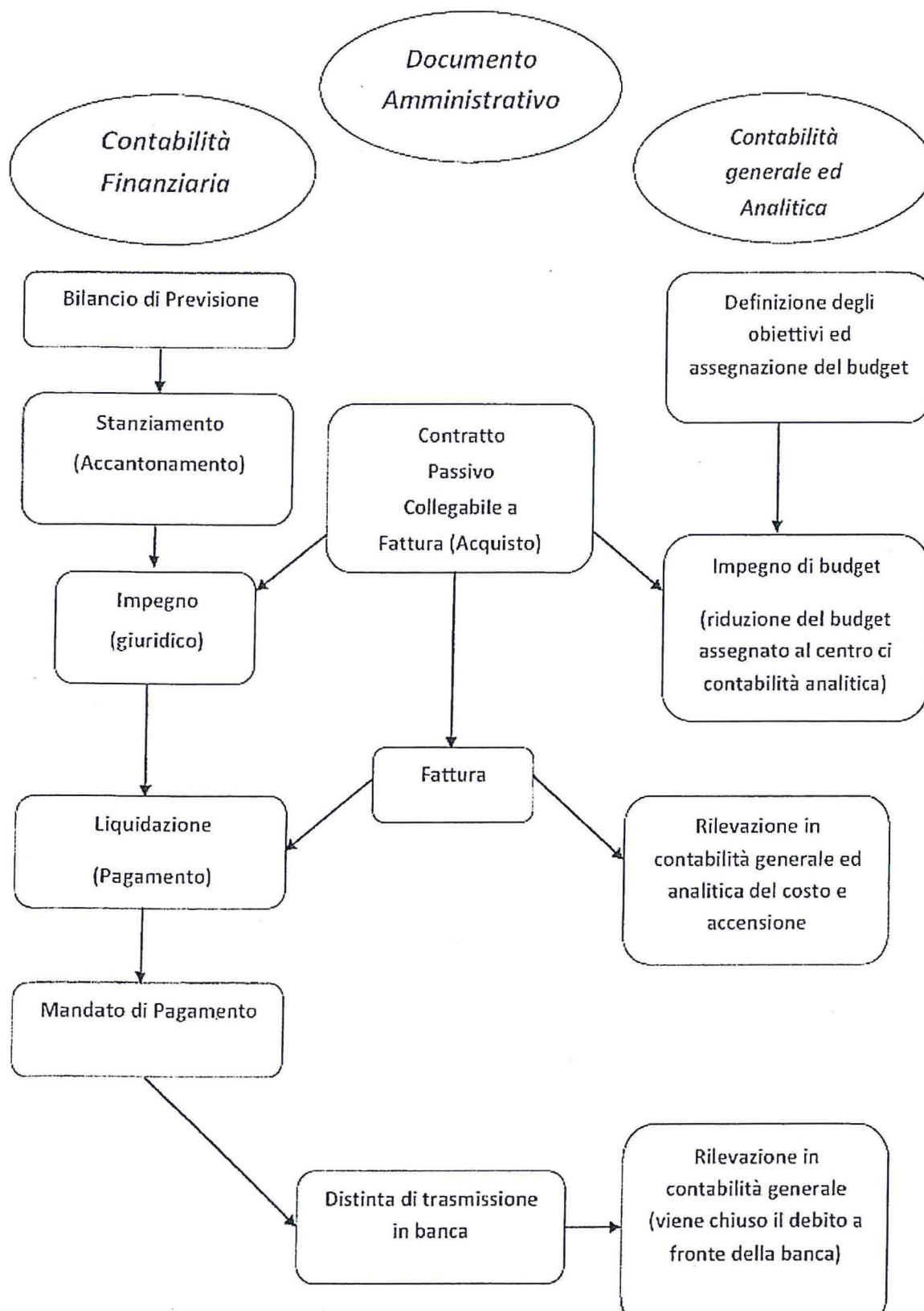

Il documento amministrativo, quale collante tra il sistema di contabilità finanziaria e il sistema di contabilità economico/analitica ribadisce la sua centralità nel modello concettuale. La sua funzione assume rilevanza nel momento in cui il documento è fonte generatrice di rilevazioni in finanziario, attraverso la creazione



dell'Impegno, e rilevazioni nella contabilità analitica, attraverso la creazione dell'Impegno di budget. Lo stesso documento, nella fase in cui viene accertato l'ammontare esatto del costo e/o del ricavo, è generatore di scritture in contabilità economico-patrimoniale.

L'applicativo EasyWeb - Interazione interfaccia Web

Easy dispone inoltre di moduli Web completamente interfacciabili con la versione Windows e che consentono da parte degli utenti abilitati: l'inserimento della richiesta degli ordinativi di fornitura (buoni d'ordine), la gestione delle prenotazioni del materiale di magazzino e prelevamenti della merce in magazzino con smart card, la gestione e l'inserimento delle richieste di variazioni di bilancio, la gestione modulabile dell'intero iter procedurale di richiesta e autorizzazione degli incarichi di missione da parte del personale docente e tecnico amministrativo.

L'applicativo, EasyWeb, parallelo ed integrato con l'applicativo Windows (Easy), di cui si sono in precedenza descritte le principali caratteristiche e funzionalità, consente di allargare l'utenza e creare efficienti relazioni funzionali tra i diversi uffici amministrativi che costituiscono un dipartimento piuttosto che un'amministrazione centrale.

Così, l'utilizzo del modulo Missioni Web integrato nell'applicativo EasyWeb, potrà gestire le richieste e le autorizzazioni di missioni in base a modelli parametrici e funzionali.

Esso consentirà al richiedente di autorizzazione, di inoltrare la richiesta mediante interfaccia web. La stessa sarà elaborata e valutata dal personale addetto in base allo schema autorizzativo scelto e precedentemente definito.

L'interazione tra versione Web (EasyWeb) e versione Windows (Easy) del modulo missione consente di creare un flusso di informazioni che originandosi attraverso una "richiesta di missione", termina con una sua "approvazione" o "annullamento".

In aggiunta al modulo di richiesta ed autorizzazione delle missioni, è stata implementata su Web anche la gestione degli ordinativi di fornitura (buoni d'ordine) e la gestione delle Prenotazioni di materiale dal magazzino.

Inoltre è possibile mediante l'interfaccia Web inserire ed autorizzare le previsioni iniziali di bilancio finanziario e di budget e le variazioni di previsione in corso d'anno. Le stesse variazioni, potranno essere consultate dall'interfaccia Windows di Easy.

EasyWeb pertanto costituisce un valido supporto a disposizione dell'utenza che affianca ma non sostituisce l'applicativo Windows Easy.



Allegato 2 al Capitolato Tecnico: Caratteristiche tecniche del Software Easy

La Tecnologia utilizzata EASY è una applicazione Open Source basata sul framework MICROSOFT .NET 4.0 ed è realizzata in Visual C#. L'applicazione è strutturata in modo da essere scalabile dal momento che è realizzata con un'architettura a tre livelli. Tra il client ed il database è previsto un livello software, opzionale, che permette di isolare il database in una rete interna non raggiungibile dalla rete in cui sono presenti i client. L'architettura si può riassumere in diversi strati software:

- il client
- il proxy
- il server dei dati
- Client pubblicato tramite Terminal Server

Il client nella versione Windows contiene tutta l'interfaccia utente con il vantaggio di avere un'interfaccia ricca di strumenti che non deve essere letta via rete. Il proxy si interpone tra il client ed il server dei dati, inoltrando le richieste e le risposte dall'uno all'altro. Il client si collega al proxy invece che al server, e gli invia delle richieste. Il proxy, quindi, si preoccupa solo di smistare le comunicazioni tra i client sparsi in rete geografica e il server dei dati. Il proxy verrà quindi connesso ad una rete privata verso il DB server ed a una rete pubblica verso i client, e si occuperà della gestione della sicurezza in primo luogo attraverso la criptazione dei dati ed analizzando i diritti dell'utente ad accedere e modificare i dati.

Alcune funzioni del proxy sono inoltre: gestire gli accessi degli utenti e la sicurezza, gestire l'accesso al database ed eventuali sistemi legacy, gestire le transazioni, ottimizzare le prestazioni, ad esempio con la preparazione di statement sql, caching di alcuni dati, gestione del connection pool.

La maggior parte della validazione e verifica d'integrità sono semplicemente invocate dal client ed eseguite direttamente dal DBMS poiché sono sviluppate interamente in codice SQL. Il codice SQL, prevalentemente sotto forma di stored procedures, viene creato dinamicamente dall'applicativo in sede di installazione, in forma estremamente ottimizzata. In questo modo si garantisce che tra il client ed il server 'viaggino' solo i dati visualizzati sul video dell'utente, questo perché non tutte le informazioni necessarie al processo di validazione/verifica d'integrità devono essere lette dal client. Client Windows Client Windows Client Web Cluster Database Server Proxy (Opzionale) Web Server OpenSource Grazie all'utilizzo del framework .NET e ad un'ottima progettazione, EASY può essere agevolmente adattato ai mutamenti della tecnologia. Inoltre l'utilizzo di database relazionali assicura sempre transazioni cosiddette ACID (atomiche, coerenti, isolate e durevoli) e permette di implementare facilmente il controllo degli accessi. Infatti, il client è basato su un'applicazione .NET sia in versione Windows che in versione Web, sul lato database server è stato scelto per il momento l'uso di MICROSOFT SQL SERVER utilizzando Transact SQL per la programmazione di triggers e stored procedures. EASY è un'applicazione di classe superiore adatta a soddisfare le esigenze di realtà di qualsiasi dimensione. La scalabilità di Microsoft Windows 2012 Server e di Microsoft SQL Server (dalla workstation monoutente al server multiprocessore al cluster), la facilità di amministrazione della piattaforma Microsoft rispetto ai prodotti concorrenti aggiunge valore alla soluzione EASY. La configurabilità di EASY non è solo limitata alla capacità di adattamento alle esigenze contabili ed amministrative. Essa si estende anche ad altri settori:

- La possibilità di personalizzare le situazioni contabili ed i prospetti forniti con l'applicazione.



- La possibilità di creare nuovi prospetti integrandoli nell'interfaccia dell'applicazione.
- La possibilità di creare procedure di importazione e di esportazione di dati integrandole nell'interfaccia dell'applicazione.
- La possibilità di aggiungere, modificare o cancellare regole contabili e di integrità che vengono fornite con l'applicazione.

Dal momento che tutta la logica dell'applicazione è spostata sul database, le prestazioni dell'applicativo sono strettamente dipendenti dalle prestazioni del server di database che si utilizza, rendendo, di conseguenza, possibile l'utilizzo di client anche relativamente poco potenti, ad esempio un Personal computer con processore INTEL Pentium 1Ghz con 128 Mb di Ram libera è sufficiente per far eseguire l'applicativo, lo spazio utilizzato sul disco rigido del client è inferiore a 500 Mb di cui gran parte utilizzati appunto dal .NET framework. Il proxy, che gestisce il livello intermedio dell'applicativo è interamente basato sul Microsoft .Net Framework 2.0. Sul client abbiamo creato un sofisticato sistema di Live Update che agisce in maniera totalmente trasparente all'utente. All'atto dell'esecuzione del client, vengono istanziati quattro tread paralleli che verificano rispettivamente la disponibilità di una nuova versione del client (le dll che lo compongono), delle voci di menù, dei report, del database. Se viene individuata una versione più recente viene effettuato un test di velocità a tutti i siti web di live update. Individuato il più veloce parte il processo di aggiornamento.